דבר

ההסתדרות הכללית של העובדים בארץ ישראל
עתון פועלי ארץ ישראל
מיסדו ועורכו הראשון ברל כצנלסון ז"ל
מאוחד עם למרחב

יום ד', י' באלול תשל"ד, 28 באוגוסט 1974 • גליון 15074

היום 12 עמודים • המחיר 1.05 ל"י

היום ב"דבר"

- קיסינג'ר וישראל / דניאל בלוך
- שרותי דיאליזה בבתי-חולים / עמוס כרמלי
- חורה למדיניות מציאותית / א. גבע
- תובעים ונתבעים / חיים איזק
- אלול ללא תקן / יורם קניוק
- זכות-חנייה בשטח בית משותף / ש. רחביה
- עכשיו — עמוד 7
- כוכבים ולילות — עמוד 9
- מדריך לבידור, ביקורת ספר וקולנוע — עמוד 11

מזג האוויר

הטמפרטורות החזויות: ירושלים 18—29 מעלות, תל-אביב 21—29, חיפה 24—29, נהריה 20—30, צפת 18—28, טבריה 21—37, נצרת 20—31, עפולה 20—32, הר סומרון 18—29, נ.ת. בן-גוריון 20—32, יריחו 21—37, עזה 21—30, באר-שבע 19—35, אילת 24—38, מפרץ שלמה 26—36 מעלות.

1130 סמ"ק, 60 כ"ס.
הנעה קדמית, קומפקטית, חסכונית ונוחה.
בדגמי נוסעים, סטיישן ומסחרית.

עימות ימי סובייטי-ישראלי במפרץ סואץ

מטוסים תקפו 2 ספינות רוסיות 2 ספינות ישראליות בסילוני מים; לא היה שימוש באש; התקריות — אתמול בבוקר; לספינותינו לא נגרם כל נזק

...עימות בין שתי ספינות סובייטיות גדולות לבין שתי ספינות משמר ישראליות קטנות היה אתמול בבוקר במפרץ סואץ. ...שלא היה שימוש באש, ...תקפו הספינות הרוסיות ...ספינות חיל הים בזרמי ...מים, בעזרת צנורות האמורים ...שמש לסילוק מוקשים — גי... אמש שר-הבטחון שמעון פרס, בסעודה לכבוד משלחת ...עילי המגבית מארה"ב, הער... ה בישראל. שר-הבטחון גילה, כי התנג... ות היו מעורבות שתי שולות מוקשים רוסיות מתוך צי גדול של ספינות, ובהן נושאת מסוקים, אשר אמורות לעסוק בשליית מוקשים במפרץ ובתעלה.

כפי שנודע לכתב עתיים, היה עימות פעמיים במשך הבוקר ומקומו היה במיצר מילן שבצפון מזרח המפרץ. התקרית הסתיימה בהסתלקותן של הספינות הרוסיות, בלי שייגרם כל נזק לאנשי חיל הים או לספינותיהם.

השר פרס העיר, כי אמנם בשלב זה הסתיימה התקרית. אך מחר צפוי לנו יום חדש ולא נדע כיצד יתפתחו הדברים. מכל מקום חיל הים הישראלי שמירגל באש, לא נבהל. לנו ידוע, כי אמנם הספינות הרוסיות באו כביכול לשלות מוקשים, אך הן נמצאות במערך גדול בהרבה מן הצרכים ו"מבחינה פוליטית הן מצויות כאן לא כדי לנקות את השטח ממוקשים, אלא כדי לזרוע אותם" — אמר השר.

שלושם בערב התלהט כוח הגברים מחוץ באזני מפקד כוח אדם בגיראל סילסוואו על הצורה של סרלה בוקשים סובייטיים ליתחום שליטת ישראל בקצה הדרומי של חצי האי סיני.

הממשלה מתכנסת

מאת דניאל בלוך, סופר "דבר"

ייתכן כי הממשלה תקיים הבוקר ישיבה קצרה.

ישיבת הממשלה המיוחדת, שעמדה לדון אתמול בגודלו של מסוד-ההסברה, לא נתקיימה. הדיון נדחה לישיבת הממשלה הרגילה ביום א'.

שריון עירקי פרץ קווי הכורדים

ביירות, א. פ.). — המתח בגבול בין איראן לעיראק גבר אתמול, כאשר טנקים עיראקיים פרצו את קווי ההגנה של הכורדים בכורדיסתן של כ-50 קי"מ מהגבול האיראני.

מקורות מוסמכים באיראן מסרו, כי לכעלה משתי דיוויזיות שריון עיראקיות בסיוע מטוסים, החלו בכיבוש שטחים שהוחזקו עד עתה בידי הכורדים.

מאיראן נמסר גם, כי שומרי גבול איראניים אילצו אתמול יחידות טנקים וארטילריה עיראקים להיסוג לאחר התנגשויות באיזור הגבול שבמערב איראן.

סעודיה מאיימת; כווית ונצואלה מציעות לקצץ תפוקת הנפט

ביירות, (עי"ת, יופי"ט וא. פ.). — ערב הסעודית תנקוט עמדה תקיפה כלפי ארה"ב, אם זו לא תמנע מעשה תוקפנות חדש מצד ישראל — כתב אתמול העתון "אל-חייאת" המשקף בדרך כלל את עמדת ממשלת ריאד.

במקביל מוסרים עתונים אחרים, כי החלטת סעודיה לקצץ בתפוקת הנפט שלה תעשה עוד יותר על מאבק המדינות המתרשות להתגבר על קשייהן הכלכליים. בהקשר לכך קרא שוב העתון "אל סטרים דוגיל" לממשלת ארה"ב למעול במלוא הרצינות להפחתת תלותה של ארה"ב בנפט מיובא. עצרה זה של סעודיה בא לאחר צעדים דומים שנקטו ממשלות כווית ונצואלה.

נראה, כי נוהא הנפט יועלה גם בשיחות שינהל שר החוץ

(המשך בע' 2 טור 7)

משלחת ישראל הגיעה לטהראן

ננקטים אמצעי-בטחון חמורים

מאת ברוך שיינברג, שליחנו המיוחד למשחקי מהרן

טהרן, (מיוחד ל"דבר"). — משלחת ספורטאי ישראל למשחקי עמי אסיה, המונה 60 ספורטאים, הגיעה אמש ב-7 לבגל התקופה של בירת איראן.

עם נחיתת מטוס "אל על" שהגיע בטיסה ישירה מנמל התעופה בן גוריון — הוא הוקף במשמרות בטחון כבדים ורב צלמים. עתונאים ושדרים מאומנים על-ידי הוועדה המארגנת. הורשו לבוא ולשוחח עם ראשי המשלחת ועם מאמני נבחרות הכדורגל והכדורסל שלנו דוד שוייצר ואלברט חמו.

מיד לאחר קבלת הפנים הלבבית של המארחים הכנסו ספורטאינו לחמישה אוטובוסים ויצאו למשכנותיהם בכפר האולימפי.

שיירה בת קילומטר

על אף המספר הקטן של כלי הרכב, שהסיעו את הישראלים, נתמשכה השיירה לאורך של קילומטר, משום שכל אוטובוס עם ישראלים הוקף מכל צדדיו בניידות ואופנועים של משטרת טהרן ומשטרת הבטחון.

כל הישראלים בכל המקצועות יחלו כבר היום באימונים במתקני הספורט השונים. לכל קבוצה נקבעו שעות ומקום לאימונים, שיהיו מוקפים באותן שעות ע"י כוחות בטחון.

נבחרות הכדורגל והכדורסל הן הפופולאריות ביותר במשלחת הישראלית ובנמל התעופה הוקפו על ידי עתונאים וצלמים. שראיינו את שוייצר וחמו. שניהם הביעו אופטימיות לגבי סיכויי ההצלחה של הכדורגלנים והכדורסלנים.

(פרטים נוספים ראה במדור הספורט בעמ' 8).

עובדיה באפרי, בן 21, מצביע בסטקיה שבצומת כביש חיפה—נתניה (סטיקיית הטייסים") על המקום, שבו נמצא הרימון שלא התפוצץ, בין ארגזי המשקאות הקלים. באפרי הוא שגילה את הרימון.
צילום ישראל סימיונסקי

רימון ממולכד פורק בסטייקיה ליד נתניה

נלכדה עוד חוליה שחדרה מירדן; נעצרו שלושה חשודים כמחבלים במזרח-ירושלים

מאת סופרי הצבאי של "דבר"

רימון ממולכד נתגלה אתמול בבוקר בסטייקיה במבואות נתניה והוא פורק בלי שנגרם נזק. חוליה בת ארבעה מחבלים, שחדרה במוצאי שבת משטח ירדן לישראל, נתגלתה ונתפסה לאחר מירדף באזור הכפר תיאסיר. חוליה בת שלושה אנשים תושבי מזרח-ירושלים, החשודים כחברות ב"חזית העממית לשחרור פלשתין", נעצרו אתמול בפקודת שופט שלום ל-15 יום.

גילוי הרימון הממולכד, שנועד לגרום נזקים בנפש וברכוש; גילוי עקבות והפיסת החוליה, שחדרה מבקעת הירדן; תפיסת החוליה במזרח ירושלים — נעשו תודות לעירנות הציבור. שבאה לביטוי באחרונה בגילוי מוקדם של שורת נסיונות לבצע מעשי חבלה מצד אחד; ותודות ליעילות כוחות הבטחון, שהגבירו מאד את ערנותם. משום כך עולים במהירות על עקבות של חוליות מחבלים המנסות לחדור לשטח ישראל והמתארגנות לפעולה בשטחים המוחזקים.

תפיסת החוליה

החוליה בת ארבעת המחבלים, שנתפסה ליד תיאסיר, אינה קשורה בחוליה בת שלושת המחבלים, שנתפסה בשבת מצפון לירדן. אלם שתי החוליות יצאו מבסיסי מחבלים בשטח סוריה לא הרחק מהגבול עם ירדן. עברו מרחק של עשרות קילומטרים ובין יחידות רבות של הצבא הירדני עד לגבול עם ישראל בבקעת הירדן.

גורמי-הבטחון עוקבים בעניין רב אחר חידוש נסיונות החדירה של חוליות מחבלים מירדן, לאחר שגבול זה היה בלתי פעיל מבחינת חדירת חוליות מאז 23 בינואר 1972.

ארבעת אנשי החוליה הם תושבי כפרים שונים בגדה המערבית ובעת תפיסתם היו לבושים בגדים אזרחיים. הם נשאו תעודות של הממשל הישראלי. לאחר חקירה הודו, כי הם אנשי חוליית מחבלים, שהוחדרה למטרת פיגוע במתקנים צבאיים ובריכוזים אזרחיים וכן במטרה לפגוע באנשי צבא.

על אנשי החוליה היה להתארגן בחוליות נפרדות במקומות שונים בגדה המערבית. ארבעת המחבלים הובילו את החוקרים אל מקום מחבוא, בו הסתירו את כלי הנשק וחומרי החבלה שהביאו.

הארבעה הודו לשטח ישראל בגיזרה שמול מחולה והצליחו לעלות להר סומרון בכיוון לעקרבה.

גילוי הרימון

על גילוי רימון היד הממולכד מוסר צ. פרי-פז, סופר "דבר" בנתניה:

הרימון הממולכד התגלה אתמול בשעה 8 בבוקר ליד קיר ב"סטייקיית הטייסים" בצומת כביש החוף בנתניה. עובדיה באפרי, עובד הסטייקיה, גילה את הרימון בין ארגזים שעמדו ליד הקיר. עירנותו מנעה אסון כבד.

המשטרה הגיעה מייד למקום עם חבלן, שנטרל את הרימון. הרימון היה מחובר למנגנון השהייה והיה עלול להתפוצץ תוך זמן קצר.

המשטרה ערכה סריקות בסביבה ועצרה כמה אנשים לחקירה. סביבת הסטייקיה משמשת מקום ריכוז לפועלים מהשטחים ולסם באים

(המשך בע' 2 טור 7)

המצרים הקימו 90 נקודות מבוצרות בסיני

ואשינגטון, (עטפ"א). — מקורות מודיעין אמריקאים מסרו אתמול, כי הצבא המצרי הקים יותר מ-90 נקודות מבוצרות בסיני, מזרחית לתעלת סואץ. המקורות הוסיפו, כי ביצורים אלה נמצאים לאורך ציר מן הצפון אל הדרום, אך לא נעשה נסיון לקשר ביניהם.

המקורות אמרו, כי גם ישראל הקימה ביצורים שונים באזור שבשליטתה, אך אלה אינם כה משוכללים כמו מערך המעוזים החזק של המצרים.

לדברי מקורות אמריקאים, הציבה ישראל בסיני שלוש חטיבות משוריינות ושתי חטיבות חרמ"ס, בעיקר ליד שני המעברים העיקריים המובילים כאזור התעלה אל לב סיני, במרחק של כ-32 ק"מ מתעלת סואץ. המקורות אמרו, כי לפי ההערכה, יהיו כוחות ישראלים אלה מסוגלים לבלום התקפה מצרית עד אשר יגיעו תגבורות.

המקורות טענו, כי הכוחות המצריים הפרוסים מערבית לתעלה, מורכבים משבע דיוויזיות וארבע חטיבות של חיל רגלים ושריון. כוחות אלה מוצבים קרוב מאד לתעלה.

הם הוסיפו, כי המצרים הכינו כ-20 גשרים מתוצרת ברה"מ, מרבנים ומזומנים להרכבה מעל לתעלה, כדי לאפשר את מעברן של חמש דיוויזיות מן הגדה המזרחית אל הגדה המערבית, הנוך של שעות לאחר פתיחת התקפה.

נסיגה מאבו-רודס תידון בשלב השני המצרי-ישראלי

מאת נחום ברנע, סופר "דבר" בארה"ב

ואשינגטון, מיוחד ל"דבר"). השלב השני בשיחות הישראליות-מצריות יתמקד, כנראה, במאמץ על נסיגה ישראלית בשדות הנפט באבו-רודס ומחלק מהגדה המזרחית של מפרץ סואץ — זאת נודע ממקורות בדיפלומטיים אמריקאיים.

המצרים, הרואים בחזרת שדות הנפט הישג בעל חשיבות, מבקשים לנקוט בתמורה, בצעדים מעשיים שיוכלו להתפרש כמצב אי-לוחמה. עם זאת הם אינם מוכנים להכריז בשלב הבא, בגלוי, על הסכם אי-לוחמה עם ישראל.

נראה, שבמהלך המשא ומתן תדרוש ישראל מארה"ב ערבות להמשך הספקת הנפט לישראל לאחר נסיגה מאבו-רודס. כרגע, אגב, מובטחת אספקת הנפט לישראל, אך אין ערובה שהספקים ימשיכו לספק נפט לישראל אם ישתנו הנסיבות בעתיד.

יש לציין, כי הידיעה שמסר שר החוץ האמריקאי ד"ר קיסינג'ר לישראל משיחותיו עם שר החוץ המצרי איסמאעיל פאהמי, לא כלל הצעות קונקרטיות להסדר מ"מ ישראלי-מצרי.

מקסימוס בוואטיקן

קרית-הוואתיקן (יונפ"ט, ע"ר). — מאקסימוס החמישי האריכים, הפטריארך היווני-קאתולי של ירושלים, יקיים דיונים עם מזכירות המדינה של הוואתיקן על מעצרו של הארכיבישוף הילאריון קאפוצי בישראל והדרכים לשחררו — אמרו אתמול מקורות בוואתיקן.

לפני צאתו לרומא הכריז האריכים, כאם בעיני ישראל הארכיבישוף קאפוצי הוא בוגד, הרי בעיני האומה הערבית הוא גיבור.

ביקור רבין בארה"ב יימשך ארבעה ימים

מאת נחום ברנע, סופר "דבר" בארה"ב

ואשינגטון, (מיוחד ל"דבר"). — ביקור ראש הממשלה יצחק רבין בוואשינגטון יימשך כארבעה ימים, כך סוכם במגעים בין הממשל לשגרירות במסגרת ההכנות לביקור.

רבין ייפגש עם הנשיא פורד, שר-החוץ הנרי קיסינג'ר, שר ההגנה ג'יימס שלזינגר, שר האוצר ויליאם סיימון וועדות החוץ של הקונגרס. בתום שיחותיו בוואשינגטון, ישהה רבין יום אחד בניו-יורק. רבין יראיין, בסיום הביקור, בתכנית הטלוויזיה של רשת אנ.בי.סי. "פגוש את העתונות".

ביקור פרס

אתמול נודע גם, ששר-הבטחון שמעון פרס יקיים את ביקורו בצפון אמריקה בסוף השבוע הראשון של ספטמבר. פרס יופיע באסיפה גדולה של מפעל ה"בונדס" במונטריאול, בשבת השביעי בספטמבר. כן יהיה יום אחד בניו-יורק. פרס לא יקיים בביקורו פגישות מדיניות.

לדברי מקור המקורב לנשיא, רצה הנשיא פורד בהקדמת ביקורו של רבין, בין השאר כדי שיוכל להשפיע על התצבעה היהודית בבחירות לקונגרס בנובמבר.

היום מושב הפגרה של הכנסת בנושא הירדני

לפני כן תתכנס סיעת המערך ביוזמת אבן: בלשכת רבין החלו ההכנות לקראת הביקור בארה"ב. שה"ח הסורי נפגש עם דיסקר

מאת דניאל בלוך, סופר "דבר"

סיעת המערך בכנסת תתכנס היום לדיון בנושא הפרדת הכוחות עם ירדן. הישיבה תתקיים בשעה 12, שעה לפני ישיבת הכנסת המיוחדת שזומנה לדון בנושא זה לפי דרישת סיעות ה"ליכוד", המפד"ל והחזית הדתית התורתית.

חה"כ אבא אבן, ביקש את כינוס הסיעה כדי לדון בעמדת הממשלה, המתנגדת להפרדת כוחות עם ירדן. עם זאת לא יאפשר זמן כינוס הסיעה דיון ממצה בנושא זה, ויש הקובלים על כך שזה זמן ממושך לא נערך בסיעת המערך ובמוסדות מפלגת העבודה דיון מדיני.

על ההצעות הדחופות לסדר היום של סיעות האופוזיציה, ישיב במליאת הכנסת סגן ראש הממשלה ושר החוץ יגאל אלון.

בלשכת ראש הממשלה החלו ההכנות לקראת נסיעתו של ראש הממשלה יצחק רבין לארה"ב. עיקר ההכנות כתרכזות עתה בהכנת ניירות עבודה לקראת הדיונים המתהיים בדרג הבכירים בממשלה. על העבדות שיביא ראש הממשלה בשיחותיו עם הנשיא פורד.

את החומר מכין ומרכז מנכ"ל משרד ראש הממשלה היועץ המדיני מרדכי גזית. את ההכנות מטעם משרד החוץ מרכז הסמנכ"ל אפרים עברון. כן מכינים ניירות עבודה במשרד הבטחון.

ההכנות מתבססות בין היתר על הדיווחים מהשיחות, שקיימו בוואשינגטון שר הבטחון שמעון פרס ושר החוץ יגאל אלון, וכן על ממצאות ביקורה של משלחת משרד הבטחון בארה"ב.

נראה, כי בשבוע הבא יתחילו ההתייעצויות בדרג של שרים, כי לאחר מכן תדון הממשלה בנושאים, שיעלה ראש הממשלה בוואשינגטון.

ערפאת רוצה שהשאלה הפלשתינית תידון באו"ם

קאהיר. (ע"ר ויופי"ט). — מנהיג המחבלים יאסר ערפאת פנה אתמול אל הליגה הערבית, בדרישה שתעלה את השאלה הפלשתינאית בעצרת הכללית הקרובה של או"ם — מסרו מקורות של הליגה בקאהיר.

בדמשק קראה הפדראציה הכללית של פועלים פלשתינאיים להמשך "המאבק המזויין", בהודעה שפורסמה בתום ועידה שארכה שישה ימים.

קשישה נרצחה בירושלים

הרנקה ברוס, כבת 60, נמצאה אמש ללא רוח חיים בדירתה שבשכונת האסטסמונים שבקרית יובל בירושלים. המנוחה נמצאה כפותה, וחוקרי המשטרה סבורים שהיא נרצחה יום קודם לכן.

כוסר וחייל הגרים בסביבה, שהגיעו למקום בעקבות הודעת שכן, פרצו את הדלת ומצאו את האשה כשהיא מוטלת על מיטתה, כשהיא בגרב ניילון וסחבה בפיה. במקום נמצאו סימני פריצה.

דליקה במרכז תל-אביב

אש התלקחה במספר חנויות במרכז המסחרי "לובנוז כיכר ספורטי" בפינת רחובות שאול המלך — אבן גבירול, לפני חצות.

עדי ראייה מסרו, כי מכונית פרטית גדולה עלתה בלהבות על המדרכה שלפני המרכז ונרמה, כנראה, להתפשטות האש בכמה מהחנויות במקום.

במקום בצויות עשרות חנויות ובוטיקים וכן בית-הקולנוע "לימור" ונאולם להקת הבלט בהידור.

מזכירות הקבוץ המאוחד

ביום חמישי 29.8.74

לא תתקיים ישיבת המרכזת

הקבוץ המאוחד

לרעיה יגלום היקרה

השתתפותנו באבלך הכבד

בית מועצת הפועלות

האזינו היום

בשעה 12.00 לגל הקל להכנית "במקצב "דבר"

לשיחתו של מר נפתלי עמידן

מנהל המוסד לבטיחות ולגהות

על:

חודש הבטיחות בעבודה

ההסתדרות הכללית של העובדים בא"י

הועד הפועל — המחלקה לשכונות ולפעולה קהילתית

3 ימי לימוד

לרכזי שכונות והפעולה הקהילתית במועצות הפועלים

29 — 30 — 31.8.74 במחנה הנופש — יער ירושלים.

29.8.74 — פלטיאל סגל — מנהל המחלקה לשכונות ולפעולה קהילתית — בועד הפועל
יצחק אולשטיין — מנהל המחלקה לעבודה קהילתית במרכז "עמידר".
יוסי בן-בסט — "שכון עובדים".
שמואל פרידמן — מנהל השרות הקהילתי במשרד הסעד
"עבודה קהילתית — הלכה למעשה"

30.8.74 — ד"ר יהודה מרקוס — האוניברסיטה העברית ירושלים.
"המועדון הקהילתי — כמוקד לחיי השכונה"
וסימפוזיון בהשתתפות:
ד"ר ה. מקרוב, בן ציון קרם, א. זיכרמן, ריני מטמרס, משה טרייבר.

31.8.74 — אל"מ ברוך לוי — יועץ ראש הממשלה.
עדה גילן — יו"ר המחלקה לשכונות ולפעולה קהילתית בועד הפועל
"יישום המלצות ועדת ראש הממשלה לעניני מצוקה"

מפעלים, מוסדות, וועדי עובדים

תנו לעובדיכם לבחור בעצמם את השי לחגים

השי הנאה והנות לעובד ולמעביד

שוברי מתנה

להשיג במחלקת המכירות של המשביר לצרכן, רח' שלמה 58, ת"א, טלפון 824224. ובכל בתי הכל-בו של המשביר לצרכן ברחבי הארץ.

המשביר לצרכן

למר דוד קלר ומשפחתו

סגן ראש המועצה הדתית

ברכת מזל טוב נאמנה

לרגל נשואי בתם

רחל עב"ל יצחק

יהיה רצון שתרוו מהם רב נחת ואושר ויזכו לבנות בית נאמן בישראל.

המועצה הדתית חולון
ישראל גונן — ראש המועצה

מפלגת העבודה הישראלית / מחוז ירושלים

ישיבת מועצת המחוז

תתקיים היום, יום רביעי, י' באלול תשל"ד 28.8.74 בשעה 18.30 בבית המפלגה רחוב יפו 62.

בהשתתפות:

השר ישראל גלילי

הנושא: מדיניות ההתנחלות בשטחים

שביתת נתבים משתקת הנמלים

מאת סופר „דבר" בחיפה

השביתה ההיצאה של אגודת בנמלי־הארץ שהוקה אמש ל־12 שעות בעקבות שביתת אזהרה של 30 נתבים המועסקים על־ידי משרד התחבורה ורשות הנמלים. השביתה, שנפתחה ב־6 בערב והסתיימה הבוקר בשעה 6, לא גרמה לשיבושים, הואיל ולא היתה צפויה הלילה תנועת אניות.

הנתבים תובעים להשוות את שכרם עם שכר המפקחים הימיים בחברות הספנות. הם טוענים, כי הדבר הובטח להם על־ידי מנהל המחלקה לאיגוד מקצועי, א. אברהמוביץ', עוד בשנת 1973. לדבריהם, סוכם אז, כי ההסתדרות תחזור לקביעת תעריף אחיד לרבי־חובלים ומכונאים ראשיים המועסקים בחוף.

נציג הנהלת רשות הנמלים אמר אמש, כי א. אברהמוביץ' הכחיש בפני נציגי הרשות, כי הוא הגיע לסיכום כזה עם נציגי איגוד קציני הים.

הבוקר בשעה 10 התקיימה פגישה בהשתתפות נציגי משרד התחבורה, רשות הנמלים, ההסתדרות וקציני־הים, לדיון בתביעות הנתבים.

המחלקה לאיגוד מקצועי דורשת מהנתבים לחזור לעבודה תקינה

בדרישה לנתבים בנמלי חיפה, אשדוד ואילת לחזור מיד לעבודה תקינה, יצא יו"ר המחלקה לאיגוד מקצועי בהסתדרות א. אברהמוביץ', במברק ששיגר אמש (יום ב') לאיגוד קציני הים ולנציגי הנתבים בנמלי חיפה, אשדוד ואילת.

אחרי סבל וצפיפות בנמל לוד

חודשה תנועת מטוסי „אל־על"

ההסתדרות גינתה שביתת עובדי התחזוקה

מאת סופר „דבר"

סבל רב נגרם אתמול לאלפי נוסעים שהצטופפו באולמות היציאה של נמל התעופה בן־גוריון, החל משעות הבוקר המאוחרות, לקראת סיום שביתת עובדי התחזוקה של „אל־על".

הצפיפות גברה מאוד בשעות אחה"צ, לאחר סיום השביתה בשעה 12 בצהרים ופרסום ההודעה בכלי התקשורת. החלו אלפי אנשים זורמים אל אולמות נמל־התעופה. בכל הצפיפות, לא הורגש כלל מיזוג האוויר והחום אף הגביר את הצפיפות. בתורים הארוכים שהשתרכו ליד דלפקי „אל על", נשמעו ויכוחים קולניים, ובכל פעם אף הורמו ידיים.

במקרה אחד כעשו ונגרמה תגרה רצינית, כאשר נוסעים נדחפים שעמדו שעות ארוכות בתור. עובדים של נמל התעופה לאנשי התחזוקה של „אל על" נחצו להתנכל להם.

עם סיום השביתה החלה „אל־על" לבצע סידורים להטסת כ־2400 נוסעים שנשארו בארץ בגלל השביתה, בנוסף ל־600 נוסעים שהצטברו לטיסות של חברות התעופה הזרות הפועלות בישראל אשר יכלו לקיים את הטיסות באמצעות עובדי התחזוקה שלהן.

מאז פרוץ השביתה ללא הודעה מוקדמת, כלומר בשעה 12 בצהריים ועד אתמול בצהרים עם הפסקתה, קורקעו למעשה 11 מהן 13 מטוסי „אל על". שני המטוסים האחרים הגיעו לארץ אתמול בשעות אחה"צ, לאחר חידוש העבודה על ידי עובדי התחזוקה.

עובדי התחזוקה סירבו אתמול להיפגש עם עתונאים ולא היו מוכנים, על אף הפצרות רבות של עתונאים, להשמיע ולו גם מלה אחת על מניעיהם. נציגי עובדי התחזוקה ניהל למעשה הד־מבלגה על צוות השלוחה הישראלית.

סופר „דבר", אשר עשה מאמץ רב כדי לשכנע את נציגי ועד עובדי התחזוקה, ניהל למעשה דו שיח של חרשים עמם באמצעות פתקים שהועברו על ידי מזכירה הועד אל חדר הישיבות. נציגי העובדים לא היו מוכנים, על אף הפצרות, לומר מלה אחת על מניעיהם או תביעותיהם, ולהשמיע את עמדותיהם כלפי החברה.

ועד עובדי התחזוקה כינס בשעה 12 בצהריים אספת עובדים, בה נמסר דיווח על השביתה ולאחר מכן חודשה העבודה. בשעה 2 אחה"צ נערכה פגישה מתוכננת, שנקבעה עוד לפני פרוץ השביתה, בין נציגי הנהלת „אל על" לועד עובדי התחזוקה. הישיבה התנהלה ברוח טובה ונדונו במהלכה שורה ארוכה של נושאים שהיו על סדר היום. כאילו לא היתה כלל שביתה וכאילו לא היתה התעלמות עובדי התחזוקה מאלפי הנוסעים [illegible]. ועד עובדי התחזוקה אף התעלם מצו בית הדין לעבודה, שהורה, עוד שלשום, על חידוש העבודה מיד. נושאים שלא נדונו אתמול, הועברו לישיבה נוספת שנקבעה ליום שני הקרוב.

המטוס הראשון של „אל על" יצא אתמול במקום לטיסה 4 אחה"צ באיחור של שעתיים נוספות. גם המטוסים האחרים של החברה יצאו באיחור רב. חלק מהפיגור ביציאת המטוסים, נבע מהצפיפות האיומה באולמות נמל התעופה. נוסעים לא יכלו להגיע אל הדלפקים כדי לעבור את הסידורים המקובלים של עליה למטוס. בין היוצאים במטוס הראשון לאחר חידוש העבודה, היתה משלחת הפרטאים שיצאה לטהרן.

חברת „אל על" מתכננת להפעיל במשך הלילה את כל 13 הטיסות שבוטלו בגלל השביתה. השביתה גררה אחריה שיבושים בלוח הטיסות של החברה המתוכנן עד סוף השבוע. לטיסות ליעדים באירופה יושג הפיגור כבר היום, אולם ליעדים רחוקים יותר יימשך הפיגור עד יום־יומיים.

הנזק הכספי שנגרם ל„אל־על" בגלל השביתה הוא רב אך בנוסף לכך יש גם נזק לתדמיתה ולאמינותה של החברה. רבים מבין הנוסעים שנשארו תקועים אתמול בנמל־התעופה, השמיעו ביטויים חריפים כנגד „אל על" והצהירו, כי לעולם לא יטוסו עוד במטוסי החברה. היו כאלה שאמרו גם, כי לעולם לא יבקרו עוד בישראל.

הועדה המרכזת של ההסתדרות התכנסה אמש לישיבה שלא מן המניין, בעקבות שביתת הפתע של עובדי התחזוקה ב„אל על", וקיבלה פה אחד החלטת גינוי חריפה לשביתה עובדים זו שלל דעת שנכפתה, ללא הודעה מוקדמת וללא כל פניה במוסדות — שיתקה, למשך יממה, את אחד השירותים החיוניים הרגישים ביותר למדינת ישראל בתקופת החירום הנוכחית.

בסיכום הדיון בועדה המרכזת הודיע מזכ"ל ההסתדרות ירוחם משל, על מינוי ועדה מיוחדת שתוך זמן קצר תגבש מערכת להליכים מחייבים בדבר סדרי הכרזת שביתה בשירותים חיוניים.

בועדה ישתתפו י. משל־עה (מרכז), א. אברהמוביץ, ג. בן־ישראל, א. חסין, ג. בן־משה וכן היועץ המשפטי של ההסתדרות עו"ד ד. ישראלי. המלצותיה יוגשו בהקדם האפשרי לאיגוד המקצועי המרכזי. מכל לשעים, כי ההצבעת תאושרה בכנס כיוזמי של מליאת הועד הפועל.

ארה"ב הגדילה לאחרונה את הסיוע הצבאי שהיא מגישה לאתיופיה — על כך מסר שלשום דובר משרד החוץ רוברט אנדרסון.

דבר DAVAR دافار

העורכת חנה זמר
משנה לעורך דוד פדהצור
מזכיר המערכת אליהו אגרס
מנהל כללי גדעון נאמן

המו"ל — „דבר" בע"מ
נדפס בדפוס „דבר" בע"מ

המערכת והמנהלה: תל־אביב, רחוב שינקין 45, ת"ד 199, טלפונים 286141 (6 קווים).

סניפים:
תל־אביב, בית „דבר", רחוב שינקין 45, טלפון 286141.
ירושלים, מערכת ומנהלה, רח' הלל 16, טלפונים: 231251-3.
חיפה, רחוב הנביאים 27, טלפונים 642111-2-3.

זרמי יחדש הוועדה המדינית

מאת סופר „דבר" לענייני מפלגות

המזכ"ל החדש של מפלגת העבודה, מאיר זרמי פועל להפעלתה מחדש של הועדה המדינית והועדה הכלכלית של המערך.

בעוד שהועדה הכלכלית, בראשותו של א. בקר פעלה, אם כי לא באופן סדיר, הרי שהועדה המדינית משותקת יותר מכשנתיים. ביוזמתו זו נהנה המזכ"ל זרמי מתמיכתו המלאה של ראש הממשלה יצחק רבין.

נראה, כי החייאתו של הפורום החשוב, של הועדה המדינית של המערך, עשוי להפכו למוקד מרכזי לדיונים מדיניים במסגרת המערך. כן מקווה המזכ"ל זרמי שחידוש פעולתה התקינה של הועדה הכלכלית של המערך ישפר את ההבנה והתיאומים בין שליחי מפלגת העבודה בממשלה ובהסתדרות.

במסגרת יוזמותיו הראשונות בתפקידו החדש, מתכנן מ. זרמי עריכת כנס ארצי של מזכירי סניפים של מפלגת העבודה במגמה לחדש את הפעילות הארגונית. ביום א' הקרוב הוא מתחיל בביקורים אישיים בסניפים.

כן נודע, כי זרמי מתכוון לפעול לקראת עריכתה של ועידת מפלגת העבודה עד צאת שנה זו, או לכל המאוחר עד האביב הבא.

בן־מאיר התפטר

מזכיר מפלגת העבודה במחוז תל אביב דב בן־מאיר הודיע על התפטרותו מתפקידו מסיבות אישיות. אולם הועדה המרכזת של מחוז תל־אביב סירבה לקבל את התפטרותו.

נודע, כי במחוז ת"א של מפלגת העבודה הוקמה, בעקבות ההודעה ועדה מיוחדת לטפל בנושא זה, ולשכנע את המזכיר לחזור בו מהתפטרותו.

התנגדות במפד"ל להצעת רפאל־בורג

מאת סופר „דבר" לענייני מפלגות

במפד"ל נמשכת המחלוקת הפנימית לגבי הצעת הפשרה שיוזמיה השרים לשעבר ח"כ ד"ר י. בורג וח"כ י. רפאל, שתאפשר את הצטרפותה של המפד"ל לממשלה בעתיד הקרוב, אך עם זאת, לא מן הנמנע, כי תומכי עמדה זו יביאו אותה להכרעה בפני מרכז המפד"ל.

לא מן הנמנע כי להצעת בורג ורפאל, לפיה לא יופעל חוק השבות במשך שנה שלמה, עד אשר תסיים הועדה הממשלתית המיוחדת שהוצעה בעבר את עבודתה, ינתן רוב במרכז המפד"ל.

נראה, כי בשלב זה העמדה השלילית הקשוחה מצויה בעיקר בקרב חוגי הצעירים שבמפלגה, בעוד שחל ריכוך מסוים בעמדתם המתנגדת של השרים לשעבר ז. ורהפטיג ומ. חזני.

במפלגת העבודה, ובמערך, טרם נערך דיון קונקרטי לגבי ההצעה החדשה של המפד"ל, אך נראה, כי למרות ההיבטים השליליים המצויים בהצעה זו, כלפי אזרחים ועולים חדשים הרוצים להירשם במירשם התושבים, צפויה תמיכה ניכרת במפלגת העבודה להצעה כזאת.

הצעת בורג—רפאל למעשה אינה חדשה, שכן היא הועלתה כבר לפני כחצי שנה, בעת מהלך המגעים להקמת הקואליציה הקודמת בראשותה של גולדה מאיר. אך היא הורדה אז מול התנגדות גם במערך (לרבות של גולדה מאיר) וגם במפד"ל (במיוחד של ד"ר ז. ורהפטיג).

חברי המערך בוועדת הכספים מתכנסים הבוקר

מאת אברהם קושניר, סופר „דבר"

חברי ועדת הכספים של סיעת המערך בכנסת, אמורים להתכנס היום בהתאם לבקשתו של ח"כ משה שחל, כדי לדון בתביעתו לכנס את ועדת הכספים על מנת שזו תדון בפרשת בנק א"י בריטניה, בעקבות חוות דעת של היועץ המשפטי לממשלה מאיר שמגר.

ח"כ שחל מסר לסופר „דבר", כי יו"ר סיעת המערך בכנסת ח"כ מ. ורסמן, אמר לו אתמול, כי בדעתו לכנס היום את חברי סיעת המערך בועדת הכספים ולכל הנראה יוזמן גם שר המשפטים, חיים צדוק, כדי להביע את דעתו בעניין זה.

אתמול הקשה שוחה של [illegible] בעקבות פירסומים שניתנה להוות הבעה של היועץ המשפטי לממשלה, חוות דעת שניתנה עוד לפני התמוטטות הבנק. חלק מהפירסומים שניתנו לחוות דעת זו, רמיזה לבנק ישראל, אבדו כי לכינסה מבע היועץ המשפטי לממשלה פעולה תקינה לגבי בנק א"י בריטניה.

מפקודות במשרד המשפטים נמסר, כי היועץ המשפטי לממשלה בתוקף תפקידו כיו"ר הועדה הבודקת את הסיבות להתמוטטות הבנק, אינו יכול להגיב על הפירסומים בנדון.

לאור כגב זה קיימת נטיה חזקה במשרד המשפטים, לאפשר למאיר שמגר להופיע בפני ועדת הכספים. ההחלטה על הופעתו בפני הוועדה אמורה, כאמור, להתקבל היום בישיבה שתתקיים בירושלים.

בהרחבת תקיפה סבר [illegible] בסוריה, על פי הסכם שהושג שלשום בערב בין [illegible] ההלוואה כ־50 מיליון דולר.

איז תחבורת אוטובוסים לישובי הפיתחה

התחבורה הציבורית של „אגד" ליישובי פיתחת־רפיח, שהופסקה במלחמה, טרם חודשה.

בקשת היישובים לחדש את השירות אליהם, טרם נענתה. נודע, כי „אגד" מתנה את חידוש הקו בסובסידיה מתאימה לכיסוי הגרעון בהפעלתו.

השירות ליישובי־הפיתחה מתנהל פעמיים ביום. בבוקר יוצאים מסנה שני אוטובוסים לבאר־שבע ותל־אביב ובערב נכנסים אליה אוטובוסים משתי הערים. עתה נותרו היישובים שדות, נתיב העשרה, דקלה, המרכז המוסדי בלי שירות אוטובוסים סדיר.

בכבדת יעבור הוקבר באיחור זה שלוש האחזויות־נח"ל החדשות: סוכות, בסורה ואשל. חידוש הקו ישרת גם את המתנחלים.

גורדון תוקף את „ווג'ס"

ביקורת חריפה על „ווג'ס" — ההתאחדות העולמית של הספרדים היהודיים, נמתחה בישיבת המשמרות הצעירות ודור ההמשך בהסתדרות הציונית, בעקבות ההודעה, כי בכינוס עולמי שייערך השבוע במונטריאול תידון בעיית מיעוטים, כגון המיעוט האינדיאני בארה"ב והמיעוט הפלסטינאי, תוך התעלמות מהבעיות המרכזיות של העם היהודי.

אורי גורדון יו"ר המשמרות הצעירות חזר הקמשך סבע, כי צר מאוד שפעילי „ווג'ס" עוסקים בנושאים שאינם מאפיינים את צרכי העם היהודי ומתעלמים מנושא החינוך היהודי בגולה.

הוקמה מחתרת יוונית בקפריסין

מנהיג התורכים: נכבוש האי כולו

ניקוסיה, (עה"ח, רויטר, יו־פי־איי). — אלקים מסאבדפרלום בן 26, קצין לשעבר של המשמר הלאומי הקפריסאי, הודיע אתמול בקפריסין כי באי הוקם „צבא שחרור קפריסאי", שמטרתו לגרש את התורכים מהאי.

מנהיג העדה התורכית באי ראוף דנקטש אמר בתגובה להודעה, כי פעולות גרילה אם ייעשו, עשויות להביא לכיבושו המלא של האי על ידי הצבא התורכי.

„החוקה מוכנה"

דנקטש אמר גם, כי כבר כיום בנה חוקה לרפובליקה קפריסאית־תורכית אשר יכולה לקבל תוקף כדבריו, „עוד היום אם יהיה צורך בכך".

נשיא קפריסין גלאפקוס קלרידס כינס אתמול מסיבת עתונאים, בה דוחה את ההצעה לחלק את האי. עם זאת ציין קלרידס, כי הוא מוכן לדון בקיום משטר הדראיזורי, כאחד הפתרונות האפשריים לדבר — בתנאי שהצבא התורכי יפנה את קפריסין.

ואלדהיים אצל קרמנליס

מזכיר או"ם קורט ואלדהיים נועד אתמול עם ראש ממשלת יוון קראמאנליס, לאחר שביקר קודם לכן בקפריסין ובתורכיה לשם קיום שיחות על מציאת דרך לפתרון המשבר בקפריסין. בתום שיחותיו באתונה טס מזכיר או"ם ללונדון לשיחות בעניין זה עם שר החוץ הבריטי קאלאהן.

פרשן סוכנות „יונייטד פרס" בלונדון קארל תאלר, כותב, כי התערבותה של ברה"מ בפרשת קפריסין באה במסגרת מאמציה לחזק את אחיזתה באגן המזרחי של הים התיכון. תאלר מוסיף, כי הקרמל מנסה, ככל הנראה, לבחון את מדיניות נשיאה החדש של ארה"ב ג'ראלד פורד ומהירות תגובתו על הנסיון הסובייטי להפיק תועלת מהמשבר בקפריסין.

הירקות והפירות יוזלו גם בעיירות הפיתוח

מאת סופר „דבר" לענייני החקלאות

מבצע ההוזלה של תוצרת הירקות והפירות יקיף לקראת החג גם כ־20 ישובי פיתוח, משלומי בצפון ועד ירוחם בדרום, על כך מסר אתמול סמנכ"ל משרד־החקלאות, איתן ישראלי, במסיבת־עתונאים.

ישראלי הוסיף, כי הובלת התוצרת לעיירות הפיתוח תיעשה על חשבון שותפי המבצע והמכירה תבוצע בכל מקום על־ידי סוחרים מקומיים, מתוך הבטחה כי התוצרת תמכר רק לתושבי המקומות ולא תנדוד לשם לווחים לערים סמוכות.

ישראלי קרא לעקרות הבית להקדים את הקניות לחג, לפחות 4—5 ימים לפני החג, ובכך יתאפשר הספקה מלאה של הביקוש ושמירה על המחירים. נוכח השפע הקיים בגדולי הכותנה הבכורים מצפים השנה למחירים יציבים, זולים יותר מאשר לקראת חג הפסח, כאשר בחלקם יהיו המחירים נמוכים בהיוזה.

הדובר סיפר על הסכם עם „תנובה" להוזלת מחירי הדבש ב־10—20 אחוז שיקיף את כל החנויות, בתנאי, שהדבש יימכר לצרכן במחירים המוזלים שנקבעו בשיתוף עם משרד־החקלאות.

יוזלו בקלה וחלקי הודו

כן הוסכם עם חברה „אחיה־סיקה" החברה בנוגע על משרד החקלאות, להוזיל במידה ניכרת את דגי הבקלה, המובאים על מני מוצרים עיקריים: חבילה של 4 דגים בשקית, שמחירה לצרכן היה עד כה 8 ל"י, תעלה 6.5 לירות. שקית בקלה פרוס, שנמכרה עד כה ב־9 לירות, תימכר לצרכן ב־7.75 ל"י.

כן יוצאו למכירה לצרכן בשקית חלקי־הודו מפורקים מתוך המלאי של ההודים הקפואים. חזה הודו יימכר ב־12.5 לירות הק"ג, במקום 16—17 ל"י, החלקים התחתונים יימכרו לצרכן ב־8 לירות הק"ג במקום 10 ל"י כיום. אשר לבקלה ולחלקי ההודו, כמו לדבש, אין הדבר מוגבל רק לחנויות השרשרת, אלא כל בעל חנות או אטליז יוכל לקבל את ההוזלה במחיר הסיטוני המוזל, בתנאי שיתחייב למכרו לצרכן במחיר שנקבע בשיתוף עם משרד־החקלאות.

חדאם נפגש עם ז'יסקאר

פאריס, (צ"ר רע"ק). — שר החוץ הסורי עבדול חלים חדאם האשים אתמול את ישראל בנסיון לחבל במאמצי הערבים להבטחת הסדר שלום במזה"ת.

חדאם השמיע את הצהרותיו לאחר שנפגש עם נשיא צרפת ואלרי ז'יסקאר ד'אסטן. שר החוץ הסורי הגיע לפאריס, בעקבות שיחות שניהל בוואשינגטון עם הנשיא פורד ועם שר החוץ הנרי קיסינג'ר.

חדאם הביע את דעתו, שיש להחזיר את „בעיית הפליטים" לפני סוף השנה. באשר לשיחה עם נשיא צרפת, אמר, כי נידון המצב במזה"ת ונידונו גם היחסים בין צרפת לסוריה. עם זאת לא נאמר דבר על אספקת נשק צרפתי לסוריה בעיות שנשאלה כבה.

רימון פורק

(המשך מעמוד 1)

גורמי עבודה להפש עובדים. כן פעלה בסביבת הסטייקיה תחת מרנות של תושבי טול־כרם.

המעצר בירושלים

על מעצר החשודים כמחבלים מוסר כתב עתיים:

שלושה צעירים מתושבי ירושלים המזרחית, החשודים כחברי „החזית העממית לשחרור פלסטין", נעצרו אתמול ל־15 יום בפקודת בית־משפט השלום בירושלים להמשך חקירתם.

שלושת החשודים הם איברהים מחמוד סלפאתי, בן 21, אלבסטי עבדי פואה, בן 17, ועומר דרויש מוחמד, בן 20. בבקשה לצו המעצר טען נציג המשטרה, כי החשודים נעצרו בידי זרועות הבטחון הביטחוניים להם עורה של פיגועים, שאירעו באחרונה בירושלים.

הם חשודים בסתר הצתה בחנות ספרי קודש יהודית „בן ארזה" ברחוב הגיא בעיר העתיקה; בצעה הצתה בבית הכנסת ברחוב היהודים בעיר העתיקה; הצתת מרקסיד על הרציון ורישום כתובות וסיסמאות עוינות על קירות בתים ברחובי העיר העתיקה. כן חשודים השלושה בנסיון למעשה פיגוע בעיר העתיקה, המתקיים ב„הוצאת היוצר". למרגלות מצודת דוד [illegible] בעירה.

סעודיה מאיימת

(המשך מעמוד 1)

הסעודי שנבאר סאקאף עם ממדי הממשלה האמריקאי בביקורו באחרונה [illegible].

כווית והצהרה מגעיות להקפיא התפוקה

וינה, (צ"ר). — ארצות הנפט העיקריות, בהנהגת כווית וונצואלה, בציפיות צבטים כולל של הפקת הנפט כדי לבצע הורדת מחירו — אבל אתמול מקורות של ארגון הארצות המייצאות נפט (אופ"ק).

ההצעה, המובאת על ידי מרבית ארצות אופ"ק אך לא על ידי היצואנית הגדולה סעודיה, [illegible] על ידי מומחים כלליים של הארצות החברות. [illegible]

סופר „דבר" בארה"ב [illegible]:

שר החוץ הסעודי עומר סאקאף יגיע לוואשינגטון מחר לפגישה, לפי עיתון ישראלי. מחר בצהרים יסעד על שולחנו של שר החוץ הנרי קיסינג'ר וכן יארח אותו קיסינג'ר לארוחה בבר לפתית. ביום ו' ייפגש סוב עם קיסינג'ר ובנראה גם עם הנשיא ג'ראלד פורד.

שיחות סאקאף הוגדרו על־ידי חוגים במשרד החוץ האמריקאי כ„שיחות הסקר", שנושאן העיקרי הסיבוכים הבאים במזרח התיכון. סאקאף איננו מביא עמו מומחים לענייני נפט ולדעת מבאי, סיבות הסעודיה על אופן המהלך של הפיתוח. [illegible] מלות את כוחו במשרד החוץ הסעודי, [illegible] של הנפט.

א.אריאלי

מה אומרים!

ארבעה

שלושה הלאוים של חרטום מספטמבר 1967 מתחלפים לעינינו בארבעה הלאוים של סאדת באוגוסט 1974.

„לא משא־ומתן, לא הכרה, לא שלום" — פסקו חרטומי חרטום בימים ההם. וסאדת מכריז לא הסדר־ביניים, לא הסכם נפרד, לא נוותר אף על שעל אדמה, לא נוותר אף על זכות אחת מ„זכויות הפלשתינאים", חזית ערבית מאוחדה למען כל ההתבצרות.

לא נפים.

אין זו המלה האחרונה, מבטיחים לי, ולא המחיר האחרון. טבע הדברים הוא, אתה דורש יותר ומסתפק בפחות. או כן או לא. הערבים, אומר נשיא מצרים, יצאו ממלחמת אוקטובר כמעצמה השישית בעולם. הערבים באחדותם.

חשבנו, כי ניתן לקדם את הדברים על־ידי צורת הסדרים חלקיים ומצבי־ביניים. מסתבר, כי טעינו. חשבנו, כי רצה לקדם לאט לאט את הפתרון, לשפר את האווירה, להפחית את המוטיבאציה לחידוש האש; להחדיר את הסטמפרסורה, ליצור מציאות חדשה — — — והסתבר כי טעינו. הערבים נבהנים לגמישה ישראלית בשלבים לעבר הקו הירוק, לעבר כל זכויות הפלשתינאים.

אילו ניתן היה להגיע להסדר־ביניים עם המצרים, אמר לי זה לא כבר ישראלי בכיר אחד, היה זה הישג חשוב. הם היו מקבלים באמת את חצי סיני ויושבים בשקט חמש שנים. הם רשאים להכריז כי לא יוותרו וכו' וכו', אך למעשה משתררת רגיעה — — — אילו אפשרי היה הדבר היה בכך מוצא כלשהו.

אם לא נקבל את הרצוי לנו בשלום נצא למלחמה, מכריז סאדת. מוזר. הפעם אני מאמין לו אף כי ירא הוא מלחמה.

כאשר אתה מבקש לשבת אתו בשקט וללכת לקראתו, הוא אומר לך: לפני שתגמור אתי גמור עם רבת־עמון ודמשק ועם אש"ף, וזה מכביד במקצת על מהלך העניינים.

כהן „האופציה"?

במסיבת־רעים בבית פרטי אחד בירושלים אמר זה לא כבר אחד משגרירי ישראל השוהה כאן בחופשת־מולדת קצרה: מכל הכרזותיו הרבות של נשיא מצרים המשפט אשר זעזע אותי ביותר נאמר בראיון שהעניק סאדת ל„ניוזוויק" לפני זמן קצר. לשאלת הכתב: מי לדעתך ניצח במלחמת יום הכיפורים? — השיב המצרי: ראה מה מתרחש בישראל ותדע את התשובה.

זה המשפט החמור ביותר שנאמר על־ידי מנהיג ערבי מאז הקמת ישראל, אמר השגריר. הילכך ישנה לעם ישראל אופציה אחת ברגע זה, למהר ולהיות שנית עם ישראל, להגביר מהר ככל האפשר את עצמתו של צה"ל, ללכד את העם על העיקר, לשקם את החברה הישראלית, לעבוד קשה, להיות יעילים, להגדיר את מטרות המאבק הלאומי, ללכת למשא־ומתן בוטחים בכוחנו, בצדקתנו. זו האופציה היחידה כרגע. אחר כך נראה. אם יציעו לנו פשרות המתקבלות על הדעת, שאינן פוגעות באינטרס הלאומי שלנו, נקבל! אם לאו — נדחה! יש לנו כח להציע ואנו חזקים במידה מספקת על־מנת לדחות פיתויים ואיומים, שיש בהם כדי לסכן את בטחוננו ועתידנו.

אני סבור שהצדק עימו.

אילו — — —

אילו שוכנעתי בעמקי לבי, כי הויכוח המר עוסק אך ורק בעיקרי הדברים, בתפיסות מדיניות שונות, אילו — — — נכון. הרבה עשה מחלוקת לשם שמים ולשם מדיניות, אך הרבה עשה קנאה אישית, שנאה אישית, שנאת חינם.

אילו הייתי מוסד־מחקר הייתי מעניק מלגה נדיבה לחוקר ישראלי צעיר למען יעסוק בנושא: „יחסים אישיים מורעלים והשפעתם על המדיניות הישראלית בין השנים — — —"

אתה קורא את יומני שרת, למשל, ונדהם למראה הזוועה הנגלית לעיניך בראותך את מחירך: שנאה ובוז ולגלוג והכבים מאחורי הגב והעלמת מידע חיוני לצד השני. אך לא בזאת העיקר. ספרות שלמה נכתבה על הוי חצרות המלכים, על קנאות וקטנוניות. לא בזאת העיקר. כשקראתי־זכרונים אלה אתה בא לידי מסקנה שראש הממשלה ושר החוץ שלו מעולם לא ישבו יחדיו בשיחות רעים משותפת, בשפה משותפת. לא החליפו אמונות ודעות, לא עסקו בפילוסופיה של הדברים, לא תיאמו גישות השקפות, לא הרהרו במשותף, בבעיות היסוד של החוץ והבטחון. [illegible]

לי, אישית, אין ספק, כי יחסי אלה הרעו, למשל, השפיעו לרעה על עבודת הממשלה, על מערכת שיקוליה, על יכולתה ליזום ולפעול.

אינני מכיר את קללת ה„מערבונת", שתרמה אף היא לשחרור המערכת כולה. זה שנים חדלו ה„מסיבונים" לשקף מציאות חדה והותירו כמזכרת עוון להקמת פלגות הרסנית וצרות רבות. סיעה זו הרסה אנשים, והיסכלה את הטובים ביותר, גידלה „דוברים" למיניהם.

אני קורא, למשל, את נאומי אבא אבן עכשיו, שומע את הכרזותיו. כשר החוץ, לשעבר, הוא מרבה להתראיין באמצעי התקשורת, והוא נשמע לא פעם כדובר האופוזיציה. אין רע בכך. לאחר הכרזתו של רבין, כי תמה תקופת הפרזה־הכחות, הכריז אבן את התיקון? — זו זכותו. בכך הוא תורם למחשבה הציבורית, מעשיר את „האופציות". אך אינני יכול להשתחרר מן החשד, כי אבן לא סלח לרבין, וכי יחסי השנים שהיו גרועים בלאו הכי בעבר הולכים ומשתבשים גם בשל אותו השבטן אישי ההופך במציאות הישראלית למרכיב חשוב ביותר!

הילכך משוטט ה„שותף" האלאבי מעל הספינה המטלטלת על פני הגלים הסוערים תחת שמי הסופה. דבר לא השתנה. הקברניט הוחלף וחלק ניכר מסגל הקצינים. הוא בגוד פנים חדשות. אך הספינה, אבוי, נסחפת לעבר צוקי המגור המתקרבים והלילה יורד, ליל אין אור וכוכבים. [illegible] למקרא נפלאות המשל, כי די ב„עינוי פרסי־גלי" אחד והתמונה משתנית מן הקצה אל הקצה. כן, כאשר האיר השחר מעל השמים האפורים, בה הים מתחפף [illegible] אופקים ליספר דומם את הצוקים השטניות. הסוף הבטוח ונחת על הסיפון הריק, הלה המלחה. לא עברה שעה ובבטן האניה פרצו האחרים הנוספים למעלה בקריאות צהלה ועמהם רבים מקציני האניה, שלא הפנו לשווא את אשר בלבם, אף שהתנגדו נחרצות למעליו של רב־החובל. השתף היה לקברניט. תם המחזה.

רוח חדשה נפוחה ונפחה חיים במפרשי הספינה שהוחלה משה הרבה לעבר חופי השלום בסוכי השמש.

רצוי

רצוי כי גורם ישראלי מוסמך, יכחיש בהקדם את סיפורי הזוועה המופצים יום יום בישראל על היחס לעצורים המינהליים. בעבר בגבור שמועות כאלה דאגו השלטונות להביא לפני הציבור מידע אמיתי.

ישראל מותקפת תמיד בנשק השקר השיטתי וההשמצה האכזרית. זה לא כבר פרסמה סא"ס הודעה שבה נאמר, כי „מטוסי ישראל מפזרים מעל מחנות הפליטים בדרום־לבנון סוכריות רעל — — —"

אנו יודעים מהי מידת האמת בפרסומיהם השונים של ארגוני החבלה, מבקשי נפשנו, אך אין בכך כדי לפטור את השלטונות מפרסום הודעה מוסמכת בנושא הנ"ל. ייתכן, כי הודעה כזאת לא תסכר פיות משטינים אך יהיה בה כדי להרגיע כמה לבבות — — —

התרגיל

ישבתי בקפה אחד גדוש אדם כאשר קול הרדיו החל להבקיע את שמות־הצופן בתרגיל־הגיוס: „אביב קצר", „אהבה כאר הרות", „אחרון הצדיקים", „ביצים שלוקות", „גנבים בלילה", „דמעות שמחה", „הלולת רפאים", „ורד בורי", „זבובות שבניים", „חוך ראשון", „טינה אישית", „ירושלים מאכה", „כוכבים בחוץ", „לשונות התולים", „מועדים לשמחה", „נפשוה מהוה", „סים עץ", „עינים רעבות", „פרפרי ערב", „צדיק נרדף", „קול ענות", „רצון ברזל", „שוקת הרבה", „תשבוק הרוח".

סביב קמו אנשים, כעקצי עקרב, ביתר לשלם, אסף בהפזון עתונים ומשקפי־שמש ומקטרות והזדי התוצה. הארת פניהם העידה בהם, כי גאים הם על כי נמנים הם עם הקרואים והנבחרים.

אחרים ישבו מאוכזבים קמעה. פרופסור אחד באוניברסיטה אמר לי כי הולך הוא לטלפן לגדוד חברו, כי נדמה לו שהסיסמא החולפה: „מה הסיסמא? שאלתי. „אוניה קשובה", השיב. לא הורו על הסיסמא הזאת. הרגעתי אותו, שב בשקט, זה תרגיל גיוס חלקי, לא גיוס כללי, הנח דעתך.

אך דעתו לא נחה. אני יודע, אמר, כי הסיסמא שלנו התחלפה בזמן האחרון. לך קראו? לא, עניתי מאוכזב, לא קראו לי, כמשמע אפשר בלעדינו הפעם. אלך לטלפן לגדוד, חזר ואמר.

בשובי הביתה אמרה לי בתי הקטנה כי כמה ונבנה חברים טלפנו. — מה אמרת להם? — אמרתי שתשוב בשתיים.

לאחר השעה שתיים החל הטלפון לצלצל. חברים לעבודה שאלו אם לא קראו גם לנו. אמרתי: לא, השבנו, אמרו, שלא שמענו היטב. ניחמתי רבים, ביניהם את אהרון אבלפלד.

פקיד ב„אל־על" המבורה בנמל האויר סיפר לי, כי רבים מן הנקראים דהרו אל מקום הגיוס ברכב פרטי, כי לא המתינו, כי נערכה תחרות מי יגיע ראשון.

„אהבה זו בשולה לעבר וכוכבים", אמרו חז"ל. הם צדיקים. מאז לא חלו שינויים מהותיים באפיו של „העם ההוא".

ח—ג'

הסתיים תרגיל השריון בסיני

עוצבת השריון צלחה מכשול מים רחב; יושמו לקחי מלחמת יום הכיפורים

תרגיל עוצבת שריון הסתיים אתמול בשעות אחה״צ, במסדר ערבה העוצבה בסיני. במהלך התרגיל, שנמשך כ־48 שעות רצופות, צפו בו ראש הממשלה יצחק רבין, שר הבטחון שמעון פרס, הרמטכ״ל רב־אלוף מרדכי גור, קצינים בכירים, נספחים זרים ונציגי העתונות הישראלית והזרה. תרגיל עוצבת השריון היה הגדול בסוגו מאז מלחמת יום הכיפורים ובא ליישם רבים מלקחיה. השתתפו בו יחידות טנקים בהיקף גדול בשיתוף יחידות חיל־רגלים משוריין והנדסה. לעוצבה סייעו יחידות ארטילריה ומטוסי חיל־האוויר. התרגיל החל שלשום ונסתיים אתמול אחרי־הצהריים.

במהלך התרגיל ביצעה העוצבה מעבר מכשול מים רחב, שהוכשר לצליחה, אחרי התארגנות עברה העוצבה על כל מרכיביה לתירגול ההקפה, שכללה מעבר מכשולים, בתוכם שדות מוקשים ותעלות מים.

בתרגיל יושמו, כאמור, כמה מלקחי מלחמת יום הכיפורים וביניהם: שיתוף פעולה הדוק בין יחידות הרגלים הממוכנות לבין יחידות הטנקים ועם יחידות ההנדסה, שהכשירו את המעברים בכל ציר התנועה והשתמשו לשם כך גם באמצעי לחימה מיוחדים.

עוצבת השריון לא הפסיקה את תנועתה בלילה. התרגיל נמשך ללא הפוגה, תוך אש חיה, כל כוחות החשיפה. בשעות אלה הצטרפו ראש הממשלה, שר הבטחון והרמטכ״ל אל הכוח המתרגל וצפו עימו בעת ההתקדמות על הירדנים. עם שחר גבר קצב תנועתו של השריון בסיוע צמוד של מטוסי חיל האוויר וגם הם פעלו תוך יישום לקחים חדשים שהופקו ממלחמת יום הכיפורים. מטוסי חיל־האוויר תקפו בטילים סוללות טילים נגד מטוסים, אשר טוהרו אחר כך בידי יחידות התרמ״ע.

בשעות אחר־הצהריים של היום השני סיימה עוצבת השריון את התמרון הגדול במיסדר, שבו התייצבו כל לוחמי העוצבה בטנקים, ברק״ם, ובארטילריה על מישור חולי נרחב, לפני מפקדים. מיסדר זה היווה את סיומו של פרק אימונים ארוך, של כל יחידות העוצבה.

ערבת שיגור נגררת של טיל הזאב בתרגיל שריון בסיני

ראש הממשלה יצחק רבין ושר הבטחון שמעון פרס עקבו בלילה אחרי מהלך תרגיל השריון בסיני.
צילום י.פ.פ.א.

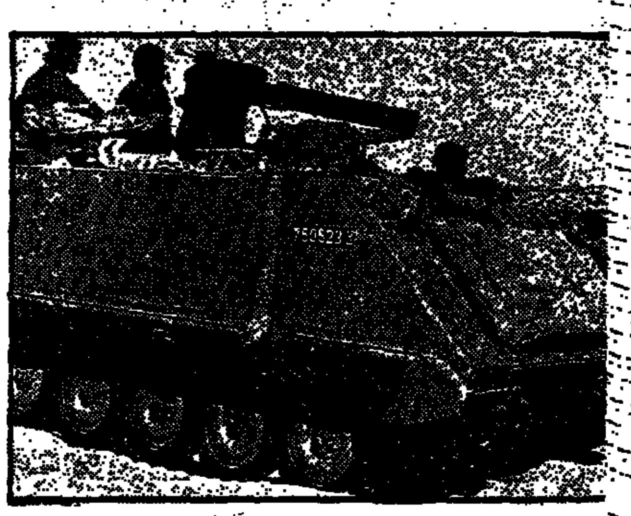
זל״ם, שעליו מותקן טיל הנ.ט. „סאו", בתרגיל ה־
צילום י.פ.פ.א.

זריזות המשטרה מנעה רצח שלישי אחרי זוג הקשישים

החשודים תכננו לחסל אשה „שידעה יותר מדי"

הרצח הכפול שאירע ביום א' בתל אביב היה עלול להיהפך לרצח משולש אלמלא נעצרו החשודים בביצועו. חוקרי המשטרה סבורים, כי אחרי רצח זוג הישישים היה מבוצע רצח נוסף נגד אשה מסויימת „שידעה יותר מדי".

אתמול הובאו לבית משפט השלום בתל אביב שני החשודים ברצח, והם: גבריאל ביטון, בן 25, ואחיו יצחק (זק) ביטון, בן 18, בעלי מכון להכרויות „גבי" ברחוב ויזל 10 בתל־אביב.

חוקר המשטרה, מפקח שמואל כרמלי, טען בבית המשפט, כי המניע לרצח היה, בין היתר, דמי־שכירות בסך 2000 לירות ששני האחים היו חייבים לזוג הנרצחים, שמואל הורש ורעייתו רגינה. לדברי הקצין סירבו האחים לשלם את הסכום הזה אשר נדרש מהם בתורת חוב ל־3 חודשים, בדמי־שכירות לדירה ששכרו ממשפחת הורש ברחוב טילה. הם טענו, כי השקיעו בדירה ושיפצו אותה ואין להם עתה כסף.

החוקר טען, כי שני האחים ביטון הם שעשו את מעשי הרצח המזוועים שלא היה כדוגמתם. לדבריו, לולא הצליחה המשטרה לעצור את החשודים זמן קצר לאחר גילוי הרצח, עלול היה להתבצע רצח נוסף, אך החוקר נמנע מלהרחיב דבריו בנושא זה.

שני החשודים הובאו לאולמו של השופט התורן ד״ר יוסף מגורי כהן, כל אחד לחוד. שניהם נראו נרגשים קימעה, אך דיבורם היה יציב ובטוח. תחילה הובא החשוד גבריאל ביטון, המבוגר משני האחים. לגביו סיפר הקצין כרמלי, כי הוא משתף פעולה עם המשטרה, וכי מסר הודעה מלאה על מעשי־הפשע. הוא גם שיחזר לפני החוקרים את שני מקרי־הרצח.

החשוד, שהיה לבוש חולצה שחורה, הצהיר, שהוא רווק וכי אין לו מה לומר ביחס לבקשת המעצר של הקצין. השופט הורה לעצרו ל־15 יום.

החשוד השני מכחיש

אחריו הוכנס החשוד הצעיר, יצחק ביטון (זק). הוא היה לבוש חולצת פסים ונכנס כל העת לדברי הקצין. הוא טען, כי אין לו כל קשר לפרשה, ובניגוד לדברי קצין המשטרה טען, כי אין לו גם כל חלק בדירה השכורה, שכן חוזה השכירות היה על שם אחיו בלבד. הוא טען לאליבי. לדבריו, ראו אותו בליל הרצח לפחות חמישה אנשים והם בחורה. לדבריו, הוא גר בבית הוריו בבת־ים, הסתכסך עם אחיו הבכור וזה שבועיים לא היה כלל בביתו ברחוב טילה. הוא הוסיף, כי בא רק לעבודה במשרדם המשותף בו נעצרו שניהם מאוחר יותר. חשוד זה גם אמר, כי סיוע לאליבי שלו ניתן למצוא אצל נהג אוטובוס, מכר שלו, מלצר בקפה „רוול" וכן מספר עובדים במועדון „רספוטין" ברחוב הירקון.

לעומתו טען הקצין כרמלי, כי האליבי של החשוד נחקר והופרך על ידי החוקרים. לדברי הקצין, רב חלקו של החשוד בתכנון מעשי־הרצח וביצועם. השופט פקד לעצור גם חשוד זה ל־15 יום.

בינתיים במשטרה מאסף חומר ראיות ומימצאים חדשים בקשר לרצח הכפול. ברצח זה מצאו את מותם שמואל הורש, בן 80, אביה של נשיאת ויצ״ו העולמית, רעיה יבלום, ורעייתו רגינה בת ה־72. שניהם הוכו למוות בראשיהם ואף נחנקו בסינר ובמגבת.

נודע, כי המשטרה הבודקת אם קיים קשר בין פרשה זו לבין מקרי היעלמן של נשים שהיו קשורות למשרד ההכרויות. ייתכן, שתיקי־רצח של נשים שלא פוענחו יעברו עיון מחדש.

החשוד גבריאל ביטון כבר נעצר פעם על־ידי המשטרה כחשוד במעשי הונאה במכון ההכרויות שלו, שנשא בעבר שם אחר. כן נעצר אשתקד כחשוד בהתרמות כוזבות למערכת הבטחון. (ע)

גניבה ברבבות לירות מבית הורי קרבן מינכן

פורצים חסרי־מצפון חדרו לדירת הוריו של מאמן המתאבקים, משה וויינברגר ז״ל, שנרצח על ידי מחבלים באולימפיאדת מינכן, וגנבו רכוש ברבבות לירות.

ההורים יצאו מביתם ביום ב' בשעה אחר הצהרים לביקור אצל ידידים בשבי־ציון. כשחזרו סמוך לשעה 11 בלילה גילו אור דלוק בכל חדרי הבית. הדירה היתה הפוכה וכל חפצי הבית, המסודרים בארונות, הופצים אחורים בדרקו לרצפה ופזורו.

בני הזוג, המריסה ולודוויג מרקס, המתגוררים ברחוב ארלוזרוב 40 בקומת קרקע בחיפה, הזעיקו את המשטרה וזו פתחה מיד בסריקה שבמהלכה נעצרו שני צעירים, המכחישים כל קשר לביצוע ההתפרצות.

בני הזוג מתקיימים מקיצבת זיקנה. הם פנו לפורצים בקריאה להחזיר את התכשיטים הנגנבים שהם כל רכושם. (צ)

אשה וששת ילדיה נרצחו בבית־לחם

אשה וששת ילדיה, שהגדול בהם בן 10, נחנקו והוטבעו למוות בשבט עראב אל־תעאמרה שבאיזור בית־לחם.

הידיעה בדבר חטיפת האשה על ילדיה נתקבלה במשטרת בית לחם משבט עראב אל־תעאמרה. הם ידעו לספר, כי כל השבעה נחטפו על ידי אדם אחד, אחי בעל האשה, ויש חשש כי רצחם נפש בהיותו מסוכסך עם אחיו.

מפקד המשטרה בנפת־יהודה, סגן ניצב אברהם ששתיאל, הזעיק מיד כוחות מוגברים של אנשי משטרה, אנשי מימשל ומשמר הגבול, והחל החיפושים אחר הנחטפים, שהתנהלו באיזור ואדי חריטון שלרגלי הר הורדוס (הרודיון) בקרבת תקוע.

לאחר חיפושים ממושכים נסרקו אחת לאחת כל המערות המרובות שבאיזור, בתקוה שבאחת מהן מחזיק החוטף את קרבנותיו, אבל כשנתגלו החטופים באחת המערות, הם נמצאו כולם מתים. בקירבת מקום נמצא גם חבל מגואל בדם, שבו חנק החוטף את האשה ואחריה חנק אחד אחד את ששת הילדים שגיליהם 10, 8, 6, 4, 3 ו־2. החיפושים היו קשים ביותר, שכן היה צריך לרדת לתהומות ששום רכב אינו יכול להיכנס להוכם ונוספת הקרבנות. הועלו אחת אחת, בידיים, למכונית, שחיכתה בכביש המוביל להרודיון, הגופות הועברו לבית חולים.

צוות חקירה מיוחד, שהוקם על ידי סג״צ ששתיאל בראשות רב־פקד אריאל, ראש לשכת החקירות, ופקד כמיאל מפקד תחנת בית־לחם, ניגש לברר את מסיבות המקרה ולחפש אחר החשוד ברצח כפול שבעה זה. לדעת אנשי השבט, הרוצח הוא אחיו של אבי הילדים ובעל האשה, המסוכסך אתו בענייני כספים ואשר בעבר כבר הועמד פעם לדין באשמת רצח ויצא זכאי. (ע)

בשעה מאוחרת אמש נודע, כי אתמול בבוקר התייצב במשטרת בית לחם מוכתר השבט והודיע, שביום ב' בערב חזר עלי דאוד סאבת, בן השבט, לביתו, ולא מצא בבית את אשתו, תמאם, בת 27, ואת ששת בניו. משהמתין להם שעה קצרה ולא הגיעו, התחיל לחפש בסביבה ומשלא מצאם, הוא הזעיק את בני השבט שיצאו מיד לחפש את הנעדרים. החיפושים נמשכו כל הלילה ומשלא הצליחו יצא המוכתר בבוקר למשטרת בית־לחם. אז פתחו כוחות הבטחון בחיפושים רבים באיזור כדי למצוא את האח, אולם הוא עדיין לא נמצא.

„הטכניון פועל לפי הנחיות הסוכנות"

מאת סופר „דבר" בחיפה

אין הטכניון בחיפה קובע את סדרי הזכאות לשיכון במעונות הסטודנטים של הסוכנות היהודית — נמסר אתמול מנהגי הטכניון בעקבות ידיעה ב„הארץ", כי סטודנטים בניהם של עובדי הסוכנות מתגוררים ללא זכות במעונות.

הוסבר, כי עניינם של הסוכנות וגורמי הקליטה הוא, שהסטודנטים העולים לא יתגוררו לבדם במעונות, דבר העלול להכביד על קליטתם.

הטכניון פועל בנושא זה לפי הנחיות קבע של הסוכנות היהודית והקריטריונים שנקבעו, באמר לסופר „דבר".

שרגר, מנהל שירותי הקליטה במחלקת העליה והקליטה בסוכנות, א. פרליס סירב להגיב על הידיעה.

עתונאי פצוע הובא לירושלים מקפריסין

עתונאי אמריקאי בכיר, המשמש נציג רשת עתוני־הרסט באירופה, סרג׳ פליגרס, הוטס לארץ ביום ב' בלילה ואושפז במרכז הרפואי „הדסה" בירושלים לאחר שנפצע בקרבות בקפריסין.

מטעם בית החולים נמסר, כי הוא נפגע מרסיסים במקומות שונים בגופו. הוא הועבר לישראל מבסיס חיל־האויר הבריטי. הוא נפגע בעת הקרבות שהתחוללו בקרבת ניקוסיה לפני כשבועיים וקיבל טיפול רפואי בבית חולים מקומי. בהגיעו לשדה התעופה בן־גוריון הועבר במסוק של חיל־האויר הישראלי ל„הדסה" בירושלים, יחד עם רעייתו הנמצאת לידו כל העת.

נמסר, שכבר בתחילת הטיפול ב„הדסה" הוצא אחד הרסיסים שנתקע בגבו ומצבו הכללי [illegible] (ע)

צ'ארלס לינדברג נקבר בהוואי

חלוץ התעופה הטראנס אטלנטית צ׳ארלס לינדברג שמת שלשום מסרטן המערכת הלימפטית בגיל 72.

הונולולו, (ע״ר, ע״פ, יופ״י). — ארונו של צ׳ארלס לינדברג, חלוץ התעופה הבינלאומית, שמת שלשום בגיל 72, הוטמן אתמול בטקס באי מאוי בהוואי.

לינדברג הפך לגיבור לאומי לאחר טיסתו הטרנס־אטלנטית מארה״ב לצרפת ב־1927. את הישגו חגגו ברחבי ארה״ב ואירופה והוא זכה לאותות כבוד של כמה מדינות.

לינדברג קרא בשעתו לארה״ב שלא להצטרף למלחמת העולם השניה והאשים את „הבריטים, היהודים והמינהל של הנשיא רוזוולט" בהפעלת לחץ על ארה״ב, כדי שתצטרף למלחמה נגד גרמניה הנאצית.

הנשיא פורד נענה אתמול להזמנה מאת נשיא רומניה ניקולאי צ׳אושסקו לבקר ברומניה.

תרגיל התגוננות אזרחים באר־שבע

ביום שישי 30 באוגוסט 1974, בשעות לפני הצהרים, ייערך תרגיל התגוננות אזרחים במרחב שטח השיפוט של עירית באר־שבע. בתרגיל תבויימנה תקריות מדומות של נפגעים ויִשמעו פיצוצים. התושבים מתבקשים לשתף פעולה, לפנות את מקומות התקרית ולהישמע להוראות השוטרים והפקחים. התרגיל ייערך ללא הפעלת צופרים.

אסתר ושמעון אהובי   יונה ויעקב כהן

בנינו

חסיה ויגאל

נישאים

החופה נערכת בחוג המשפחה

למהנדס זאב פל ולחבר עוזריו

מיטב ברכותינו
לרגל קבלת פרס קפלן

אינג' א. לוינשטיין
הנדסת השקה ואיוורור בע״מ
אזור התעשיה • קרית ביאליק

הבטחה להחזיר גופת סוחר הנשק הלבנוני החטוף תמורת מיליון ליש״ט

מאת זאק מוריס, סופר „דבר" בצרפת

פאריס, (מיוחד ל„דבר"). — משפחתו של סוחר הנשק הלבנוני, המולטי־מיליונר אבו־סואן קאמות, בן ה־44 אשר נחטף בפאריס בנובמבר שעבר, קיבלה הודעה לפיה תוחזר גופתו למשפחתו תמורת מיליון ליש״ט.

משפחת החטוף הציגה באפריל השנה, פרס בסך מיליון ליש״ט תמורת פרטים על גורלו של האיש. שכן בנקים שווייצים בהם הופקד הונו של החטוף — המוערך בעשרה מיליון ליש״ט — סירבו להעביר לידיהם את הכסף.

קאמות, „בצר זוהר" יפה תואר, היה קשור בעיסקות נשק עם לוב, והדרום־אפריקה. ב־14 לנובמבר האחרון נעלם, בעת שהיה בדרכו לסעודה. לאחר מכן נפוצו בפאריס שמועות, כי האיש נחטף על־ידי שליט לוב קאדפי ונכלא במקום בלתי ידוע בלוב. אולם אתמול דיווח עורך העתון השמרני „ל'אורור" כי אחיו ופילגשו של קאמות, קיבלו פניה מחבורת פושעים אשר הודיעה כי נשכרה לחטוף את סוחר הנשק.

החוטפים טענו, כי קאמות נפטר מהתקף לב ונקבר בחופזה וכי הם מוכנים להחזיר את גופתו תמורת מיליון ליש״ט.

ככל הנראה, נחטף קאמות על־ידי שלושה אקדוחנים שכירים, אשר אחד מהם נהרג בחילופי־אש עם המשטרה הצרפתית בדצמבר שעבר. שני האחרים נמלטו, כנראה לאיטליה.

היקפן הגדול של העיסקות אותן ניהל קאמות לא התפרסם מעולם, אולם ידוע כי היה קרוב לסוחרי נשק צרפתיים וסעודיים. אחד משותפיו לעסקים נרצח באוגוסט שנה שעברה והועלו השערות, כי נרצח על־ידי סוכנים ישראליים או על־ידי מחבלים ערביים.

סוחר הנשק האמריקאי סם קאמינגס הנחשב לסוחר הנשק הפרטי הגדול ביותר בעולם, אמר בהקשר זה בראיון לעתון הפאריסאי „פארי מאץ'" שלשום, כי למרות שהכיר את כל מתחריו לא שמע מעולם על קאמות.

סאדאת: מטוסים בדרך למצרים

קאהיר. (צ״ר). — נשיא מצרים סאדאת אמר שלשום בערב, כי מטוסי קרב חדשים נמצאים בדרכם למצרים, כדי להחליף את אלה שאבדו במלחמת אוקטובר. הוא הוסיף, כי מטוסים אלה נרכשו על־ידי „מספר ארצות ערביות ידידותיות".

דבריו, שהושמעו בפגישה עם נציגים של סטודנטים מצריים באלכסנדריה, פורסמו אתמול בעתון „אל אהראם".

בביירות נמסר, כי לוב החלה להוציא את מטוסי ה„מיראז'" שלה שהיו מוצבים במצרים מאז מלחמת אוקטובר. בידיעה מקאהיר מסרה סוכנות הידיעות העיראקית, כי לוב החזיקה 34 מטוסים מתוצרת צרפת במצרים. חלק מהם כבר הוחזר ללוב, והאחרים יוחזרו בעתיד הקרוב, הוסיפה הסוכנות.

מונה קצין בודק לתלונות אסירים מיהודה ושומרון

מאת סופר „דבר" בירושלים

שר המשטרה מינה קצין־בודק כדי לחקור בתלונות אסירים מהגדה המערבית על שימוש בכוח ועינויים בשעת חקירתם.

דבר המינוי, שנעשה לפני שבוע, נודע אתמול בעת שפרקליטות־המדינה ביקשה מבית־הדין העליון לדחות את הדיון בעתירה של עוה״ד פליציה לנגר בנושא זה. העתירה הוגשה בשמו של סולימאן אל־נג׳ב, מרמאללה, ואחרים הנתונים במעצר מינהלי זה כ־4 חדשים. אל־נג׳ב נחשב לאחד מראשי המפלגה הקומוניסטית המחתרתית בגדה. מעצרו, ומעצר כמה עשרות מחבריו, משמש זה כמה שבועות אחד הנושאים המרכזיים בחיי הציבור הערבי במזרח־ירושלים ובגדה.

בית־המשפט העליון דחה, איפוא, את הדיון בנושא עד סיום הבדיקה על־ידי שר־המשטרה.

שר התחבורה לפריס ולונדון

שר התחבורה גד יעקובי, יצא אתמול לביקור בצרפת ובריטניה. הוא עמד לצאת ביום ב' בערב, אך יציאתו נמנעה בשל שביתת מכבאי „אל על".

בפאריס עומד יעקובי להיוועד עם מזכיר המדינה לענייני התחבורה ובלונדון יפגש עם השר הממונה על ענייני הסביבה. הוא ינהל שיחות עם שרים ופקידים בכירים, יסייר בשדות התעופה ובמרכזי מסופים וירצה בלונדון בפני החברה לידידות בריטניה־ישראל. כן יופיע לפני חברי ארגונים שונים הן בפאריס והן בלונדון. הוא ישוב לארץ בעוד כשבוע. (ע)

מחריף המאבק על הנהגת „העבודה" במחוז חיפה

מוסדות המפלגה בעיר יכונסו תוך עשרה ימים

מאת סופר „דבר" בחיפה

תוך עשרת הימים הקרובים יכונסו המוסדות המוסמכים של מפלגת העבודה בחיפה ובמחוזה, לדיון ולהכרעה סופית במצב הקיים במפלגה לקראת הפעלתה הארגונית המחודשת.

בכינוס זה עומד מזכיר המחוז, חה״כ מ. ורטמן, להודיע על כוונתו לפרוש מכהונתו כמזכיר.

בימים אלה נערכות פגישות והתייעצויות רבות של פעילי המפלגה בנסיון לגבש עמדה אשר תסייע להבטיח את הפעלה הסדירה בסניף חיפה והמחוז. כפי שנודע כבר גובשו שלש הצעות: לבחור בצוות בן 4—5 חברים שינהל את המחוז עד עריכת בחירות פנימיות; בחירת שני חברים שאחד מהם יכהן יו״ר השני מזכיר; לבחור לאלתר במזכיר מחוז במקומו של ורטמן. עם היבחרו של ורטמן ליו״ר סיעת המערך הקואליציה בכנסת רבו התביעות של גורמים שונים במפלגה, לבחור במזכיר מחוז במקומו בטענה, שכהונתו החדשה תמנע ממנו למלא את תפקידו בחיפה.

בין המועמדים המוזכרים לתפקיד מזכיר המחוז בנימין אפרת, ראש המועצה המקומית קרית־ים, עוה״ד מ. בר רב האי, ואורי אגמי, המכהן כיום כמזכיר הארגוני במחוז וממלא מקומו של מזכיר המחוז. נודע, כי אפרת טרם הסכים להציג את מועמדותו נוכח הודעתו של ראש העיר י. אלמוגי, שאם יוחלט על קיום בחירות לתפקיד מזכיר המחוז מיד, הוא יתנגד לכל מועמד ויצדד בעקיפין במועמדותו של אורי אגמי.

רוגז בנחלאות בירושלים על רקע חשש מפגיעה באינטגרציה

מאת סופר „דבר" בירושלים

בשיחות ועד שכונת נחלאות עם ועד הורי ביה״ס הממלכתי גימנסיה אוסישקין, שהיתה אתמול, הודיע ועד נחלאות כי הרוגז בשכונתם הוא גדול מאד והתושבים רואים בהחלטת העיריה להעביר את רוב ביה״ס לרשות הזרם הממלכתי־דתי חיסול האינטגרציה בין ילדי רחביה והנחלאות.

חלק מאנשי הוועד גורס, כי יש לעשות הכל, כולל השבתת ביה״ס (שבו יותר מ־1200 תלמידים) הפגנות כדי לשנות את החלטת עירית ירושלים.

כידוע, מתבצעת בביה״ס זה אינטגרציה חברתית, ולאחר מאבק ממושך, שבראשו עמד חה״כ חביב שמעוני, הוחלט בעיריה למזג אותו עם ביה״ס אוסישקין שתלמידיו באים משכונת העוני נחלאות.

בינתיים דרש עוה״ד אורי הורפרס (ל״ע) כינוס מיידי של מועצת העיר לדיון בנושא. לדעתו חשיבות הנושא מחייבת את כינוס המועצה על אף פגרת הקיץ.

יום יבוא, וכל הבנקים יהיו כאלה.

היום בנק קונטיננטל הוא יחיד במינו.
יחודו בגישתו ללקוחות ובשירותים שהוא מציע להם:
באנשיו שהוכשרו במיוחד כדי לשרת אותך. ביעילות, בסבלנות, בנימוס ובאדיבות.
במגוון שירותים יעילים של מטבע חוץ ובמימון פעולות יבוא ויצוא שמעניק לך ה־TELLER — פקיד הבנק האישי שלך בקונטיננטל־ בנוסף לשירותי הבנק הרגילים.
בכך ששערי בנק קונטיננטל פתוחים בפניך גם בשעות 3 — 1 בצהרים, שעה שכל הבנקים האחרים בתל־אביב סגורים.
יחודו של בנק קונטיננטל גם בשטיחים הרכים ובמוסיקת־הרקע הערבה המנעימים את שהייתך בו.

הכנס אלינו והוכח כי בנק כזה יש בינתיים רק אחד.
בלב תל־אביב. ברח' אבן־גבירול 30 ליד בנין העיריה.

בנק קונטיננטל לישראל בע"מ

פרסום א. אריאלי.

هكذا من الاصل

هكذا من الأصل

בתגובה על טענות שר האוצר

משל: הקלות מס — לא על חשבון תוספת־היוקר

האשמות פומביות שהעלה באחריותו שר האוצר, יהושע רבינוביץ, בראיונות בעתונות בעניין חלקה כביכול של ה־הסתדרות בהעלאת המס השולי היעיר בשנת הכספים הנוכחית, עוררו סערת רוח בהנהגת ההס־תדרות ושאלות בעניין זה הוגשו למזכ"ל י. משל בישי־בת הועדה המרכזת.

משל דחה את טענת שר־האוצר על אחריותה של ההסתדרות לשי־עור המס השולי הגבוה המוטל כי־יום על משלמי המס היעיר (מס־הכנסה). שר האוצר טען, כי המס השולי עולה בשל סירובה של ה־הסתדרות להצעת האוצר להקפיא מחצית תוספת היוקר.

המזכ"ל ציין, שמגמתה של ה־הסתדרות, הנערכת עתה למיבצע הלאומי לעידוד פריון הייצור והגב־רת התפוקה, להוריד בהדרגה את המס השולי בתחום המינימום לעי־בודה ולייצר תפוקה. אך בשום פנים ואופן לא על חשבון העובדים השכ־כירים, שכרשים, ולא — בעיין — לוותר על חלק מהמגיע להם כפי־צר על התייקרויות העבר.

משל טען, כי הקונצפציה של שר האוצר מעוררת דאגה חמורה, מפני שהיא מצביעה על "אידיאו־לוגיה חדשה", שלפיה ציבור השכ־כירים נתבע לוויתורים ברמת חייו כדי להקל על המבוססים בחברה בשיעורי המס־הישירי.

משל ציין, כי שר־האוצר בעצמו מודה בראיונותיו שחלקים נכבדים מהעצמאים חבים למס־הכנסה סכו־מי־עתק בסדר־גודל של יותר מ־2 מיליארד ל"י.

משל חייב עקרונית רפורמה יסודית בשיטת המיסוי, אך בלי לשנות את בסיס החישוב של תוס־פת־היוקר באמצעות עקירת יסו־דות מסויימים ממנה, כפי שהציע שר האוצר.

המזכ"ל הזהיר מפני סכנה של חילוקי־דעות אידיאולוגיים, כבגי־מתם להבצע מההסתדרות ויתור קבע על חלק מתוספת־היוקר ועי־קור של מרכיבי יוקר קיימים, כב־יכול, כדי לאפשר הקלות במסי השולי.

תוספת־יוקר "כאולפת" ו"מנוט־רלת" כמרכיבי יוקר לא תעמוד במבחן המציאות — אמר המזכ"ל. גישה כזאת צלולה להביא לתסיסה חברתית, לזעזועים קשים בכלכלה הלאומית ולערעור "הסי־הבנות".

"צריך להיות ברור לכל", אמר משל, "כי בנקודה זו, אין לצפות לויתור מההסתדרות".

(ראה — דבר־היום בעמ' 5)

במחאה על מס מימון רכש

הקבלנים מאיימים בהשבתת הבניה לשבועיים

מאת סופרו הכלכלי של "דבר"

באסיפה כללית של מרכז הקבלנים שהתקיימה אתמול, ושנערכה באווירה סו־ערת, הוחלט על נקיטת אמ־צעים חריפים נגד החלת חוק מס מימון רכש על מלאי הדירות שבידי הקב־לנים. נשיאות מרכז הקבל־נים עומדת להחליט באיזה צעדים תנקוט בהמשך המאבק.

אסיפת החירום החליטה אתמול על צעדים אלה:

● נשיאות מרכז הקבלנים תב־דוק כל דרך אפשרית למאבק בממשלה עד כדי מרי אזרחי ואי־תשלום מקדמות מס הכנסה.

● להמשיך ולשכנע את ה־ממשלה על אי החלת חוק מס מימון רכש על קבלנות.

● לשקול השבתת ענף הבניה לשבועיים אם יהיה צורך בזה.

● האסיפה הביעה דעתה, כי הממשלה מעוניינת לחסל את ה־קבלנות הפרטית לטובת קבוצות לחץ אחרות.

"אפליה מכוונת"

מ"מ נשיא מרכז הקבלנים, אב־רהם ספרלינג, האשים הממשלה בנקיטת מדיניות אפליה ברורה כלפי ענף הבניה בלבד ובקוצר ראות כלכלית. המשבר בענף הבנייה יגרור אחריו משבר בענ־פים אחרים במשק עד כדי מי־תון. ספרלינג קבל על שאין ל־ענף הבנייה שר ביניוי, כי אם שר שיכון בלבד, בעל פונקציה מצומצמת שאינו דואג לענף ה־בנייה. לעומת זאת יש לתעשייה שר הדואג לכל הענינים שלה והיא שוכה ככל הצורה על רווחה. היש הצדקה לאשר "מפעל באר שר" למפעל לבזוז ולא למפעל בענף הבנייה? למעשה 90 אחוז מחומר הגלם העיקרי של הבנייה (הקרקע) נמצא בידי המדינה ורק 10 אחוזים בידי ספקולנטים וגורמי בנייה.

ספרלינג הצביע על אפליה נ־ספת כלפי ענף הבנייה, והוא ביחס למס ערך מוסף. בעוד מס זה מוטל על המצבר בעת מכיר־תו, יש כוונה להטיל מס זה על ענף הבנייה בעת חתימת הסכם במכירת הדירה. יתר על כן: ענף הבנייה לא זכה לכל תמריץ ועידוד מאז הקמת המדינה. ה־גזירות הממשלתיות, הדגיש, בה־זה סכנה חמורה לקיומו של הענף.

יו"ר סניף ת"א של ארגון ה־קבלנים, אבנר ארליך, הצביע על בעיית הפליטה מהענף. בשנים ה־אחרונות פרשו כ־30 אחוז מה־קבלנים הותיקים בענף, משום ש־לא יכלו להמשיך להתקיים. ה־קבלנים הנחשבים כביכול מיליונ־רים הם קבלני סוקסורים שבי־צעו את העבודות בסיני. נשיא הכבוד של מרכז הקבלנים, אב־רהם גולדשטיין, קרא לממשלה לבי־טל את הצעת חוק מימון רכש על ענף הבנייה, כפי שנהגה ב־עבר לגבי ענפי־משק אחרים. עם זאת קרא להקים קבוצה קטנה של קבלנים המקבלת תשלומים מתחת לשולחן ומכתימה את שם הקבלנים.

הושלמו ההכנות למשלוח חשבונות מס רכש

ההכנות למשלוח החשבו־נות לנישומים במקרקעין החייבים בתשלום מס מי־מון־רכש — נשלמות. אל ה־השבונות מצורפים דברי־הסבר המפרטים הוראות שונות בקשר למס־הרכש.

● שיעור המס: לבניינים המושכרים בשכירות מוגנת — 0.8 אחוזים משוויים.

לבתי מלון — 1.25 אחוזים מ־שווי הבניין.

לדירות המשמשות למגורי־בע־ליהם — 0.8 אחוזים מיתרת ה־שווי העולה על 400.000 ל"י.

מקרקעין אחרים — 1.7 אחו־זים משוויים.

● תשלומים: את המס ני־תן לשלם בשני דרכים. תשלום אחד מראש של כל סכום המס עד 30.10.74. במקרה זה תינתן הנחה של 7.5 אחוזים על כל הסכום.

בשני תשלומים: ראשון ב־10.10.74, ושני 10.1.75.

היתרון לתשלום מראש הוא, שאם שווי הנכסים יעלה בשנים הבאות, לא יידרש תשלום נוסף מאלה שפרעו את חובם מ־ראש. בעוד כאשר משלמים ב־תשלומים, ייקבע גובה המס לפי־שווי הנכס לאותה שנה.

● ריבית פיגורים: המפגי־רים בתשלום המס, או חלק ממ־נו, לפי המועד שנקבע בחוק, יחוייבו בתשלום של 2 אחוזים ריבית לכל חודש פיגור.

● שווי המקרקעין: שווי המקרקעין לצורך מס מימון־רכש יהיה זה שנקבע לעניין מס רכוש לשנת 1974. אם לא נעשתה הע־רכה לשנת 1974 או 1973, יוכ־פל שווים של הנכסים במקדם לפי חשבון מס־הרכוש הקודם ל־פי הפירוט הבא:

בניין מגורים ובניין עיסקי, ש־אינו בניין המשמש ייצור תעש־ייתי, יוכפל במקדם 2.

בניין עסקי בייצור תעשייתי יוכפל במקדם 1.5.

בניין המושכר בשכירות מוג־נת — יוכפל במקדם 1.25.

בהוראות נאמר, שבעליו של נכס שנקבעה לו הערכה לפי ה־חישוב שפורט, יוכל לבקש להצ־היר נכסיו לשנת 1974 (ליום 1.10.73), והשווי זה ישמש בסיס לצורך חיוב במס.

● דירה המשמשת למגו־רי בעליה: בעלי דירות מגורים, המשמשות למגורי בעליהן, פטו־רים מתשלום המס אם שווי ה־דירה שברשותם אינו עולה על 400.000 ל"י. על השווי העולה על ארבע מאות אלף ל"י יחוי־בו במס מימון־רכש בשיעור של 0.8 אחוזים מהשווי.

● פטורים: לפי הוראת ה־חוק ניתן פטור ממס רכש למוס־דות ציבור, לבעלי בניינים ה־מושכרים בשכירות מוגנת וה־פטורים ממס רכוש לפי סעיף 40 (ד) לחוק מס רכוש, ולנכים לפי שיעור הפטור הניתן עלפי חוק מס־רכוש וקרן־פיצויים.

דובר נציבות ההכנסות מסר, שלגבי שאלות או השגות על דרך חישוב המס והערכה, ני־תן לברר במשרדים האזוריים של מס־הרכוש.

2,200 מתנדבים למשמר האזרחי בירושלים

בתחילת השבוע הבא יפעלו ב־ירושלים 2,200 מתנדבים של ה־משמר־האזרחי. הדבר נמסר במשטרת ירושלים, פקד מנחם... השבוע יושבעו 750 המתנדבים האחרונים של המשמר.

מפקד משטרת ירושלים, תת־ניצב חיים בריטנפלד, אמר ב־דברי ברכתו בטקס השבעת ה־מתנדבים שהיה בתחילת השבוע, כי עדיין חסרים להיות 1000 מת־נדבים להפעלה תקינה של המש־מר. בכל זאת כבר יפעלו מן השבוע הבא מתנדבים בכל שכו־נותיה של העיר. מפקדת המשמר האזרחי, שבראשה עומד רב־פקד (מיל.) איתן ברמשה, ניגשה ל־כהונתה מספר קציני־מילואים לבנין ארגון כוח והוא מתפקד אזור קצינים נוספים.

דובר משטרת ירושלים אמר, כי מתנדבים שלא יכלו להיות בטקס ההשבעה בגלל השרות הג־יוס הקודמים, יוכלו לעשות זאת באחד הימים הבאים. (ע)

יוסף אבירם, חבר מזכירות מועצת פועלי תל אביב — נבחר אתמול למזכיר סניף מפ־לגת העבודה בשכונת התקוה.

בצער רב הננו מודיעים על פטירת אבינו וסבנו

יצחק גרזון ז"ל

בן — 95

איש העליה השניה, מראשוני פועלי הדפוס.

הלוויה תצא היום, יום רביעי, י' באלול תשל"ד 28.8.74 מבית הלוויות העירוני רחוב דפנה 5 ת"א, לבית העלמין בחולון.

המשפחה

לרמטכ"ל רב אלוף

מרדכי גור

אתך באבלך

על מות

אביך

שלמה להט

ראש עיריית תל־אביב—יפו

בצער וביגון אנו מלווים את בנינו

שנפלו במלחמת יום הכפורים

אמיר בשארי ז"ל

משה מאושר ז"ל

אליהו סעדד ז"ל

ומביעים תנחומים למשפחות השכולות

מושב גאולים

בצער רב אנו מודיעים על פטירתו של הח'

יוסף עזורי ז"ל

(אח במרפאת סיני אור יהודה — פנסיונר)

ומביעים תנחומינו למשפחה

הנהלת קופת חולים

מחוז דן

ועד העובדים מחוז

הלוויתם של יקירינו

שמואל ורגינה חורש

תתקיים היום, יום רביעי, י' באלול תשל"ד (28.8.74) בשעה 3 אחר־הצהרים מבית הלוויות, רחוב דפנה 5 תל־אביב, לבית העלמין בקרית־שאול.

השבעה בבית חורש, רח' רמברנדט 4, תל־אביב.

המשפחה

ארגון יוצאי בריטשאן (בסרביה) מתאבל מרה על מותם הטראגי של הירד האהוב והיקר

ה' שמואל חורש

ואשתו רגינה

בשם כל בני עירנו

אנו מביעים את רגשי השתתפותנו בצער הגדול של המשפחה

ועד בריטשאן

במלאות שלושים לפטירת יקירתנו, הרעיה, האם והסבתא

מלכה גליקשטיין ז"ל

נערוך אזכרה וגילוי מצבה לזכרה בבית העלמין בצור־שלום. מחר, יום חמישי, י"א באלול תשל"ד 29.8.74 בשעה 5 אחה"צ.

אוטובוס מיוחד יצא מרחוב ההגנה 44א' בקרית־מוצקין בשעה 4.45 אחה"צ.

למנחמינו — תודה

המשפחה

משתתפים בצערו של חברנו לעבודה

מר אמנון שוהם

ומלווים את ארונו של אחיו

רב"ט יחזקאל שוהם הי"ד

שנפל במלחמת יום הכפורים

ההנהלה והעובדים

כיתן דימונה

למשפחת ברגשטיין, אביטל ולמושב ארבל

אתכם אנו באבלכם

בהביאכם את יקירכם

בנימן (בני) ז"ל

שנפל במלחמת יום הכפורים

למנוחות עולמים.

בית כפר חיטים

לחברנו **עזריאל טוניק ומשפחתו**

אתך באבלך במות עליך אחיך

עו"ד **נח טוניק ז"ל**

מועצת פועלי רמת־גן—גבעתיים

ועובדיה

למשפחת טוניק

עמכם באבל במות

נח ז"ל

פלסאון, מעגן מיכאל

עם הסתלקותה של

רחל בית הלחמי

בת העליה השניה "מפלונסק"

ניחומים למשפחה

רוחשים כבוד לדמותה

יוצאי פלונסק:

[illegible]

לחבר **חיים אופק והמשפחה**

אתכם באבלכם ויגונכם על מות

האח

מחלקת הקולנוע בע"מ

ההנהלה והעובדים

מדינת ישראל

משרד הבטחון / אגף השיקום

המחלקה להנצחת החייל

מועדי הבאת חללי מלחמת יום הכפורים לקבורת קבע

ביום שישי י"ב אלול תשל"ד (30.8.74) יובאו לקבורה

בבית הקברות הצבאי — חיפה

רב"ט בן נון אשר ז"ל	בשעה 09.00
רב"ט בן עבו אלן ז"ל	בשעה 10.30
סמ"ר כהנא גד ז"ל	בשעה 12.00
סמל כספין שמואל ז"ל	בשעה 09.00
סמ"ר לניאדו נתום ז"ל	בשעה 13.30
סמ"ר סנדובסקי יוחנן ז"ל	בשעה 13.30

בבית הקברות הצבאי — עפולה

סמל דהבו יובל ז"ל	בשעה 10.30

בבית הקברות הצבאי — קרית שאול

סרן בלט דודו ז"ל	בשעה 09.00
סגן דיאמנט יעקב ז"ל	בשעה 09.00
רב"ט נימן מוניק ז"ל	בשעה 12.00
סגן נסים עודד ז"ל	בשעה 10.30
רב"ט סבח יוסף ז"ל	בשעה 12.00
סמל קוכן שמואל ז"ל	בשעה 13.30
סמל שבת אפרים ז"ל	בשעה 10.30
סמל תמרי מיכאל ז"ל	בשעה 13.30

תאום ההסעות נעשה בין המשפחות לבין קציני העדים

מדינת ישראל

משרד הבטחון / אגף השיקום

המחלקה להנצחת החייל

מחר, יום חמישי, י"א באלול תשל"ד (29.8.74)

יובא לקבורת קבע

בבית הקברות — אלראי

רס"ן **ששון אליהו ז"ל**

בשעה 09.00

יקירנו

שמואל קוכן ז"ל

שנפל במלחמת יום הכפורים בחזית סיני

ביום כ"ג בתשרי תשל"ד 19.10.73

יובא למנוחת עולמים בבית הקברות הצבאי בקרית שאול ביום שישי, י"ב באלול תשל"ד 30.8.74 בשעה 13.30.

הסעה: בת"א; מבית הוריו, ארלוזורוב 192 בשעה 12.30 בחיפה מהסביון, ע"י בנין הסנס בשעה 11.30.

אשתו ובנו: [illegible]

הוריו: [illegible]

משפחות: [illegible]

לחברנו **משה נפתלי ומשפחתו**

אתכם אנו באבלכם הכבד

עם הבאתו למנוחת עולמים של בנכם היקר

רב"ט **נחום נפתלי ז"ל**

שנפל במלחמת יום הכפורים

לשכת המס המחוזית חיפה

ההנהלה והעובדים

לחברתנו בעבודה

אידה פרידמן ובנותיה

אתכם אנו ביגון ובצער

עם הבאת יקירכם הבעל והאח

סרן **צבי פרידמן ז"ל**

שנפל במלחמת יום הכפורים

למנוחת עולמים.

עובדי מועצת פועלי בת־ים והמזכירות

לרבקה פישל ויעקב פרבר

אתכם באבלכם הכבד בהביאכם למנוחת עולמים

את יקירכם

חיים ז"ל

שנפל במלחמת יום הכפורים בחזית סיני.

המשפחות: אוקרנט, ארשפצין, אלוני, אשכולי, גלוזמן, ורמוס, טלמור, יעקובוביץ, מנור, פירת, פרלוביץ, קלינברג, שטיינהרט ושכטר

עם הבאתו לקבורת קבע של

אברמוביץ יוליאן ז"ל

שנפל במלחמת יום הכפורים

משתתפים באבלה הכבד של המשפחה

מחלקה פנימית א'

צוות הרופאים והאחיות

בית חולים מאיר

כפר־סבא

אנו משתתפים באבלם הכבד

של ידידינו

יעקב ואילזה פסטה

במות האב

ד"ר **קלמן פאכטר ז"ל**

הארגז בע"מ

בנינו חברינו היקרים

שנפלו במלחמת יום הכפורים

עפר איילי ז"ל

דודו ביטמן ז"ל

יובל ברזילי ז"ל

יאיר גולדהור ז"ל

אבנר דיטל ז"ל

מובאים למנוחת עולמים בקיבוץ יפעת היום יום רביעי י' אלול תשל"ד 28.8.74.

הלוויה תיערך בשעה 16.00 ביפעת.

הסעה: אוטובוסים ייצאו היום מרחבת היכל התרבות בת"א בשעה 13.30. הסעה חזרה לחיפה ולת"א מובטחת

המשפחות

בית יפעת

למשק יפעת ולמשפחות בני המשק חללי מלחמת יום הכפורים

עפר איילי הי"ד

דודו ביטמן הי"ד

יובל ברזילי הי"ד

יאיר גולדהור הי"ד

אבנר דיטל הי"ד

אנו מרכינים ראש ומביעים את תנחומינו

יהי זכרם ברוך

סגריר בע"מ

י. סטניסלבסקי ושות' בע"מ

בית קרור קישון בע"מ

בית קרור היוצר בע"מ

ההנהלה והעובדים

מרכין ראש ומלווה ביגון ובכאב את חללי מלחמת יום הכיפורים בני משק יפעת

עפר איילי הי"ד

דודו ביטמן הי"ד

יובל ברזילי הי"ד

יאיר גולדהור הי"ד

אבנר דיטל הי"ד

ומביעים תנחומים למשפחות הנופלים

יהי זכרם ברוך

במלאות שלושים לפטירת יקירנו

המהנדס **יוסף (יויו) קובלר ז"ל**

יתקיים טקס גילוי מצבה ביום חמישי, י"א באלול תשל"ד (29.8.74) בשעה 4 אחה"צ, בבית הקברות הישן בחיפה.

נפגשים ע"י הכניסה לבית הקברות הצבאי.

המשפחה

בצער רב אנו מודיעים על פטירתו של חברנו

בן ציון ארבל ז"ל

מראשוני העובדים בחברה

ומשתתפים באבלה הכבד של המשפחה.

ועד עובדי חברת החשמל לישראל

חיפה המפרץ

ועד הפנסיונרים בחברת החשמל

המשלמים והמשתמטים

הוויכוח בין האוצר להסתדרות על תוספת היוקר לעובד בא ביטוי מחודש בהודעה שפירסם אמש מרכז ההסתדרות בתגובה לטענה שהשמיע שר האוצר בראיון עתונאי, ואשר לפיה הגנתה של ההסתדרות על תוספת היוקר היא שגרמה להעלאת השיעורים הגבוהים של מס-ההכנסה השולי. אין לראות את הוויכוח הזה כענין שבין שני אנשים, וספק אם הוא הוויכוח האחרון בנושא זה.

ההסתדרות כמייצגת את השובדים והממשלה, המורכבת ברובה המכריע מנציגי מפלגות פועלים, אינם מכוונות הנאבקים זה בזה רעיונית; גם מעשית הן מצוות על שיתוף-פעולה להשגת המטרות המשותפות — והממשלה תהיה הראשונה להסכים כי בלי שיתוף-פעולה מצד ההסתדרות קשה עליה מאוד, ואולי לא יתאפשר לה בכלל — לבצע מדיניות כלכלית-חברתית ראויה לשמה. עם זאת ברור כי חילוקי-דעות הם בלתי-נמנעים, והחובה ליישב אותם ולהכריע בהם בדרכים נאותות ומתוקנות איננה אוסרת מצריך לטשטש אותם.

תוספת היוקר לעובד מהווה סלע-מחלוקת לא בפעם הראשונה, ואפשר שלא בפעם האחרונה. אולי יש חידוש, אבל אין כל ממש בטענה כי פיצויי-ההתייקרות הניתנים לשכירים — וזאת, כידוע היטב, באיחור מועד ולא במלוא היקף — הם הגורמים לשיעורים הגבוהים של המס השולי, שיעורים שהכל יסכימו כי הם גבוהים מדי עכשיו בישראל. אך תוספת היוקר איננה גורמת למס השולי המוגזם יותר משקריאת התרנגול גורמת לזריחת החמה. זו כזו היא סימפטום של תופעה.

ודאי שאפשר היה „לחסוך" כמה מאות מיליונים לירות אילו נשללו מן העובדים את תוספת היוקר, או חלק ממנה; ואפשר לזה היה, סבורני, קל יותר מאשר לגבות את המיליארדים, שאותם חייבים המשתמטים למס-ההכנסה, גם על-פי הודאתו של שר האוצר עצמו. אך האם היה זה צודק יותר? האם אפשר לבוא בטענות להסתדרות על שלא הסכימה לתמרון כזה, והאם היתה ממלאת את תפקידה הראשוני אילו הסכימה לו?

השיעור הגבוה של המס השולי הוא תופעה בלתי-רצויה ושלילית בהשפעתה הכלכלית. צריך לרפא אותה במדיניות כוללת, לרבות הנהגת רפורמה במערכת המסים. אי-אפשר לרפא אותה בצעד אנטי-סוציאלי, כמו שהוא, נראה כדרך ההתנגדות הקלה.

גינאה-ביסאו והמצב בפורטוגל

ההסכם בדבר מתן עצמאות לגיניאה ביסאו שנחתם השבוע באלג'יר בין נציגי הלאומנים בגיניאה לבין ממשלת ליסבון מהווה שלב ראשון בחיסול הסופי של השלטון באימפריות הקולוניאליות — תהליך שיתבצע בקצב מהיר עוד יותר מהדקולוניזציה של האימפריה הצרפתית והבריטית. לאחר מלחמת גרילה מראשית שנות השישים זכתה המדינה האפריקאית הקטנה, בת פחות במיליון תושבים, השוכנת בין גיניאה לסנגל, לעצמאות. אם כי טרם הוכרע גורלם של איי כף ורדה הרחוקים כמה מאות קילומטרים מהיבשה. ובכך תושלם הדקולוניזציה של מערב-אפריקה (אם להוציא את סהרה הספרדית).

בעוד שמתן עצמאות לגיניאה-ביסאו לא תשפיע על הזירה האפריקאית, יהיו תולדות שחרורה של מוזמביק מרחיקות לכת יותר. אולם תבוסתה של פורטוגל לא פתחה מוקדם להתפתחויות בפורטוגל עצמה, שבה גובר והולך המאבק בין הגביא, גורל ספינולה והגנרלים השמרניים לבין הקצינים הצעירים יותר, בעלי האוריינטציה השמאלית, המשתתפים עם מפלגות החזית העממית. בעקבות לחץ השמאל, נאלץ ספינולה לגנוז את התוכניות בדבר „פדרציה לוזיטנית" בין פורטוגל למושבות, להסכים להחשת הדקולוניזציה. כאידך גיסא נהנה הגנרל השמרני מפופולריות רבה בקרב האוכלוסיה, המאשימה את יריביו משמאל באחריות לאינפלציה הדוהרת, לאבטלה הגוברת ולמכלול הקשיים הכלכליים. אולם עובדה היא, כי המפלגה הקומוניסטית היא כיום המפלגה המאורגנת החזקה ביותר בפורטוגל, ולפי אומדנים היא עשויה לזכות בבחירות הצפויות ב-25% מכלל הקולות, יותר מכל מפלגה אחרת. אין זו תחזית מעודדת למדינה, שזה עתה השתחררה מדיקטטורה אוטוריטרית ימנית, והמהווה חוליה חיונית באגף המערבי של נאט"ו.

מבחינה ישראלית, ברור, כי לקרות הקשרים בין מפלגת העבודה לבין שר-החוץ הסוציאליסטי, ד"ר סוארס מהאינטרנציונל, פעולת התקרבותה של פורטוגל ל„עולם השלישי" לא לטובתנו. אולם מדאיגה עוד יותר הפעילות הערבית המאומצת במטרה למנוע הישנות ניצול הבסיסים האמריקאיים באיי האזורים כתחנת-מעבר לרכבת אווירית לישראל. כידוע, הציעה סעודיה פרס של 400 מיליון דולר לפורטוגל למקרה שזו לא תחדש את חוזה הבסיסים עם ארה"ב, העומד לפוג בעתיד הקרוב. דבר זה אף מעיד באיזו מידה אין ואשינגטון יכולה עדיין לסמוך על ידידותן של מדינות ערב.

קיסינג'ר – הטוב בשרי החוץ של ארה"ב

עד עתה יצא ממבחני „הנאמנות הכפולה" בכבוד, באומץ וביושר

מאת דניאל בלוך

בישראל אנו רגילים לא בפעם הראשונה לתגובות קיצוניות על אירועים זהים; דעת-הקהל יכולה לנוע מקיצוניות לקיצוניות, וכך יכולים אנו יום אחד להפליג בשבחו של הנרי קיסינג'ר, ולמחרת לסקלו באבנים. אין להתפלא על הנהלת „ליכוד" שהחליטה לשגר משלחת לארה"ב כדי לצודד דעת-קהל נגד שר החוץ של ארה"ב. זו המגמה אווילית וילדותית. נתאר לעצמנו כיצד היינו מגיבים אילו מפלגה במדינה זרה, היתה שולחת לכאן משלחת כדי לצודד את דעת-הקהל נגד ממשלת-ישראל, או נגד האופוזיציה. אבל נניח להבנה המדינית של הליכוד במקום בו היא קובעת, ומוטב כי נבחון בקורות ובתוך ראייה מפוכחת את מצב יחסי ישראל—ארה"ב בעת זאת.

בראש ובראשונה עלינו לזכור שישראל איננה מעצמה גדולה כל יכולה, בוודאי שלא אחרי מלחמת יום הכיפורים. אנו תלויים היום במידה רבה בארה"ב כספק נשק, כספק יהיה, וכגורם היחיד המוכן להושיט לנו סיוע כלכלי, מדיני ובטחוני. זו הרגשה, אולי, לא נוחה אך זו המציאות. ואין לנו היום ברירה אחרת. אין קום אדם היכול להצביע על מקור סיוע אלטרנטיבי, וגם אם נגביר את הייצור הבטחוני העצמאי לא נגיע לייצור כלא של כל סוגי הציוד הצבאי המתוחכם שאנו זקוקים לו, בשום שלא נפתור בכך את כל בעיותינו הכלכליות והמדיניות. כאמור, אין היום שום מקור אחר לציוד הדרוש לנו מלבד ארצות-הברית, ואפילו מאיר וילנר אינו יכול להבטיח סיוע צבאי סובייטי תמורת נסיגה מכל השטחים, וגם אם היה מבטיח, הרי כולנו היינו דוחים זאת בשתי ידיים.

תיאור זה יוצר מצב שבו נתונים בבורה המסיבה לסעין כדי נהיחות של ארה"ב. כמובן, פני הדברים אינם כך. אך יש לשנן ולזכור כי קיימת תלות לארכנטה של ישראל בארצות-הברית, ותלויה בשר החוץ שלה, או הפגנות נגדו אינם משרתים את האינטרס האמיתי של מדינת-ישראל. אין לשכוח מה היה מצבנו לולא הרכבת האווירית לישראל, ולולא אספקת הנשק האמריקאית לפני המלחמה ואחריה. בכל הדברים האלה היה חלק חשוב לד"ר קיסינג'ר. אני זוכר כי בישיבת הכנסת שנערכה בעצם ימי המלחמה, הגיעה לפתע הידיעה שקיסינג'ר זכה בפרס נובל לשלום. ראש הממשלה גולדה מאיר, שיצאה לרגע מאולם-הישיבות, שאלה קבוצת עתונאים אם נכונה הידיעה, וכשאישרנו לה זאת, אמרה: „אני הייתי מעניקה לו כמה פרסים נוספים". כל שעקב אחר המו"מ להפרדת כוחות עם המצרים והסורים; יודע כי ד"ר קיסינג'ר והאמריקאים לא פעלו בנושאים אלה בניגוד לאינטרסים הבטחוניים הישראליים; ואלה שמכירים את ד"ר קיסינג'ר מקרוב יודעים כי נוסף לקונצפציה מדינית ריאליסטית, קיימת אצלו גם איזו פינה יהודית למען קיומו של עם ישראל וקיומה של מדינת ישראל. ואין זה קל כלום להיות שר חוץ יהודי של המעצמה הגדולה בדורנו, תוך שמירה על יחסי אמון וידידות גם עם מדינות ערב וגם עם מדינת ישראל. על אף כל הביקורת ההיסטרית שנשמעת אצלנו, ואצל מספר מנהיגים יהודיים בארצות-הברית, דומני, כי הנרי קיסינג'ר יצא ממבחני „הנאמנות הכפולה" בכבוד רב, באומץ וביושר.

המאפיין את מהלכיו של קיסינג'ר בניהול משא ומתן הוא הסר הפרגמאטי. הוא יודע כי עליו לעסוק עם לקוחות קשים, ולהתגבר על משקעי שנאה, ורגשות חשדנות הדדיים שנמשכו שנים רבות. מצד שני, ברור לו כי ניתוק המו"מ יביא בהכרח למאבק צבאי, ומשום כך הוא חייב לעשות כל מאמץ כדי שלא יפסקו המגעים עם ישראל והערבים, וכדי שלא תיווצר נקודת קפאון. המצב המעורר כיום הוא שמדינות ערב, ובעיקר מצרים וירדן מוכנות למו"מ עם ישראל, בעוד שישראל, אמנם מוכנה עקרונית למו"מ, אך טרם החליטה על סדרי עדיפויות ועל העמדות שתנקוט. ממשלת ישראל גם התחבטה במערכת התחייבויות פנימיות

פגישה ידידותית של שני שרי חוץ: הנרי קיסינג'ר ויגאל אלון

שקמה להתאחד בהם, אולם כל זה אינו מצדיק נקודת-קפאון. כי הרי ממשלת ישראל יכולה להתחיל לנהל מו"מ עם ירדן, ורק כשיגיע שלב ההסכמה הסופית יהיה צורך לשאול את העם. קיסינג'ר מכיר את המגבלות הישראליות, ויודע כי נקודת-הקפאון היא בשבילנו המוצא הנוח ביותר, ומשום כך הוא מעדיף להחיש עלינו ולהעמיד אותנו כדי פצה לפני עובדות נתונות מוגמרות. כדי שלא ננקט בנחות רבה כדי נידרדר מבחינה מדינית. ספק אם יש לראות בכך פסול.

ברור, כי בהגיע עת המשא ומתן יהיה לנו נקודת-התחלה לא כעמות לא רק עם הערבים אלא עם האמריקאים. יש להניח כי התכנית הקודמת „תכנית רוג'רס", לא היתה בעצם אלא תכנית ניקסון—קיסינג'ר. היא מבטאת דעת רבים בראשי המדינה בוואשינגטון. אין ספק כי יש לנו יכולה להיאבק בדעת-הקהל, בתנועה, בקונגרס ובממשל על דברים כתם בנפשנו, אולם ההא זו טעות להבנו את התהכדות על דברים שבספק ובנוהל. כמה שהיתה זו טעות פאטאלית להיאבק על קונייטרה כאילו היתה חברון, ולהיאבק על יריחו והבטחה כאילו הוא ירושלים. יש ביכולתנו להיאבק על דברים שהם חיוניים מבחינה בטחונית, או שהם בבחינת ציפור הנפש של האומה, כמו פירוז הגדה ופירוז חלקי סיני, אזור חייץ בין סיני ובין רצועת עזה, ירושלים, גוש עציון, לי הרכס ברמת-הגולן, שאלם ארריך. מאבקנו בעניינים אלה יהיה סביר, אמין ויתקבל על הדעת אם בבאר הנושאים נגלה סבירות וגמישות, אם תהיה לנו נכונות להיהודים כפליים במקומות שיש בהם משמעות גם לאיסלאם ולנצרות, ואם נוכיח כי אנו מוכנים למשא ומתן, לוויתורים ולפשרות, ואנו עושים מאמץ כן להגיע לידי הידברות עם מדינות ערב, תוך הכרה בבעיות המפרידות ביננו וביניהם, כולל הבעיה הפלשתינאית. בכל המאבק לגיוס תמיכה בדעת-הקהל האמריקאית עלינו לזכור, כי אסור לנו ליצור רגשות עוינים כלפינו אצל גורמים שהם ידידותיים לענין הישראלי. ומהא זו שגיאה חמורה לנהל מאבק נגד אישים מרכזיים בממשל, כמו קיסינג'ר. אסור לנו לשכוח שאף קונגרס וסינאט ידידותיים ביותר אינם יכולים לאלץ את הנשיא לשלוח רכבת אווירית לישראל, או למכור לה סוגי נשק מסויימים או לפעול מהלך דיפלומאטי כלפי הסובייטים או הערבים או להטיל וטו במועצת הבטחון. האיזון הנכון בין שמירה על ידידות הבית הלבן, והסטייט-דיפרטמנט לבין יצירת דעת-קהל אוהדת ותמיכה בקונגרס, בסינאט ובתנועות היא מלאכה עדינה ההיה הדורשת מוצי חיות במדרגה ראשונה, שבוודאי אינה בצורה אצל הבכר הבדי נאות המדיפלומטית שבהנהגת הליכוד. ותזכורת היסטורית: מי שבא בטרוניות אל שר החוץ האמריקאי הנוכחי צריך לזכור כי בעולם לא ליקנו דבר אצל שרי החוץ וראשי משרד החוץ האמריקאי. מימי טרומאן ועד היום הזה, ואם הייתנו צריכים להחזיר לנו שר חוץ מבין המגישים הכפרים לנו במרשאל ואצ'יסון, דרך ג'ון פוסטר דאלאס ודין ראסק ועד ויליאם רוג'רס, אני סבור כי כל מדינאי ישראלי נבון היה בוחר את הנרי קיסינג'ר. על אף כל הביקורת המוצנעה, לפעמים מוצדקת, שיש לנו כלפיו הוא עדיין עדיף על אחרים.

חזרה למדיניות מציאותית

מאת אהרן גבע

אסור שטאקטיקה תקשה עלינו להגשים שלב הציונות הנמצא בהישג ידינו

יש המשווים את התנגדות הלאומית של המדינות הערביות להגשמת הלאומית של העם היהודי. קיימים הבדלים רבים בין השתיים. אחד ההבדלים העיקריים הוא, שהתנועה הציונית אמנם לא ויתרה מעולם על חלומה אך היא ראתה תמיד את המטרה הגדולה לנגד עיניה. אך במדיניות היומיומית היתה התנועה הציונית ריאליסטית, ואילו התנועה הלאומית הערבית היתה בעננים.

הריאליזם המדיני, התבונה של מה אפשר להשיג היום ומה יוכל להיות בתקופה מאוחרת יותר אפיינו את התנועה הציונית מראשית דרכה. הרצל כתב את „מדינת היהודים" אולם ב„תכנית באזל" בה ניסחו לראשונה את התביעות הלאומיות של העם היהודי, אין זכר למדינה יהודית. השתמשו בנוסח בפורמל שאי אפשר לתרגם אותו לעברית. כי הרצל ובן המנהיגים האחרים שהשתתפו בקונגרס הציוני הראשון ידעו: גם אם יש לנו זכות למדינה יהודית, וגם אם זו הגשמתה של הציונות — חייבים להתחשב במציאות. יש חלום, וקיים העולם הסובב אותנו. יש שאיפה — אך אוי למי שמתעלם מן העובדות.

הערבים הלכו בדרך אחרת. עוד בקונגרס הפלשתינאי השלישי שהתקיים ב-1921 (כבר אז היו קיימים פלשתינאים) קבעו את כדי יותם: לדרוש את הכל ולא לוותר על דבר. ומאז קום הכנופיות ועד ימינו אנו שומעים מהמנהיגים הפלשתינאים: אנו נולדנו כאן, אבותינו ואבות אבותינו נולדו כאן, פלשתינה היא ארץ ערבית. משפט זה הוא הפתיחה בכל הצגת תביעה. והם לא הבינו שתביעתם, אפילו היא צודקת מנקודת ראותם, איננה ריאלית. המנהיגים הפלשתינאים לא שמו את לבם לכך, כי הזמן פועל לרעתם. כי הישוב הלך והתחזק, כי מה שהיה אפשר להשיג בשנות ה-30, לא יוכלו עוד להשיג בשנות ה-40. הם תקעו את הראש בקיר והביאו למקום שהגיעו.

מנהיגי התנועה הציונית נהגו אחרת. ברל כצנלסון, ויצמן ו-אוסישקין, הרב פישמן וכן אחרים לא העלו במשך שנים את סיסמת המדינה היהודית על דל שפתיהם. התכנון המנהיגים הציוניים שאין לנו זכות למדינה יהודית? האם לא חלמו על מדינה בה נהיה אדונים לגורלנו? אלא שהמנהיגים הציוניים ידעו, כי קיים חלום וישנה מציאות. לא תמיד משיגים את הגשמת החלום, אך המתעלם מן המציאות לא יגשים אותו לעולם. מתי התחילו מנהיגים ציונים לדבר על מדינה יהודית? כשזו הלכה להיות תביעה ריאלית: בסוף שנות השלושים ובתחילת שנות הארבעים. עד אז תבעו עליה מוגברת והתיישבות בכל חלקי הארץ. גם בתנועה הציונית היה זרם שביקש להתעלם מן המציאות. בשנות ה-30 תבעו, למשל, הרוויזיוניסטים פינוי היהודים באירופה. הרוויזיוניסטים תבעו להעלות תוך עשר שנים 1.5 מיליון יהודים. התביעה כשל עצמה היתה צודקת. יהודי אירופה היו במצוקה. חרבו של היטלר הונפה מעל ראשיהם והיו בים הין להצילם. אלא שהמוני היהודים לא רצו לעלות והאנגלים לא רצו לתת להם להיכנס. הרוויזיוניסטים מעולם לא הסבירו כיצד יאלצו את הבריטים להעלות 1.5 מיליון יהודים.

אגב, הרוויזיוניסטים מציגים את ז'בוטינסקי כקיצוני שדרש את הקמת המדינה היהודית בשתי גדות הירדן, כאשר חסר לנו הכח להניע את הבריטים לסייע בידינו בפעולות ההתיישבותיות בצורות יותר. מסכימים שגם ז'בוטינסקי התחשב במציאות. ז'בוטינסקי לא דרש אז מדינה יהודית עצמאית. בשנת 1939, וכן בשנים 1931 ו-1937 חזר ואמר: הכוונה למדינה בעלת רוב יהודי ושלטון בית. מדינה כנבראסקה, בעלת עצמאות מוגבלת. מדינה, שאין לה זכות להכריז מלחמה. כלום לא רצה ז'בוטינסקי בעצמאות מלאה? כלום לא חשב שזו „מגיעה" לנו? אלא שגם ז'בוטינסקי ידע שקיים פער בין „המגיע" לבין הניתן להשגה.

התורשה זו של מה ניתן להשיג ומה לא ניתן להשיג בשלב ידוע ליוותה את הישוב ואת מדינת ישראל עד מלחמת ששת הימים. כל פעולות התגמול, כולל מבצע קדש, כוונו למטרה אחת ויחידה: להניע את הערבים להשלים עם קיומנו בגבולות 48', גם כשירושלים מחולקת. כלום לא חשבו שיש לנו זכות לעיר דוד? כלום לא היו ציונים שחלמו שבבוא העת שוב תדרוך רגל יהודי ברחבת הכותל? אף-על-פי-כן דרשנו הכרה בגבולותינו הקדמונים. ידענו: יש לנו זכות לכותל, אך קיימת מציאות המונעת מאתנו לממש את הזכות.

המצב השתנה במלחמת ששת הימים. מאז לא אנו חיים בעננים. ראינו כי ... המתעלמת מן המציאות, עשתה בינינו. סמל התקופה היא השאלה הנצחית: „מוכן אתה לוותר על חברון? על שכם? על ענתות? על יריחו?" כאילו בנו, ורק בנו תלוי הדבר, כאילו אין קיימים ערבים, ורוסים, אמריקאים, ובריטים, וצרפתים ... במקום לשאול: האם יש אתה לאפשר להשיג נקודה פלונית? שאלו: המוכן אתה לוותר?

בפי אבא אבן שמענו, שבתקופת ממשלת גולדה קיימו פגישות מגעים עם מנהיגים ערבים. נראה שהממשלה הקודמת עשתה מאמצים רבים להידבר עם השכנים, ואנו לא ידענו. אולם: ממשלת גולדה מאיר פעלה בדרך הדיפלומטיה השקטה — לא רק לגבי הערבים, אלא גם לגבי הישוב העברי. היא לא עשתה דבר כדי להחזיר את העם מן העננים אל קרקע המציאות. בממשלה הקודמת היו שרים שטיפחו את האשליות, את חוסר הריאליזם, את הדיבור על זכות תוך השכחת המציאות — והממשלה לא כבשה זאת בעדם. כך הקהתה הממשלה את חוש המציאות של אזרחי ישראל, וערערה את הבסיס עליו היא ניצבת. וכאשר שאלת שרים, לאן זה מוביל, היה משיב לך: בבוא היום (של הנסיגה לגבול ההסדר) יוקדו בבי 48 האומנם?

הצרה היא, שבשעה זו הולכת ממשלת רבין בעקבות הממשלה הקודמת. ... הממשלה יושבת בחיבוק ידיים תוך הנחה ש„בבוא היום יוקדי". בדיוני הממשלה לא ברור, אם בכלל קיימת בה פלגה יונית. למתנחלי סבסטיה השיבו בנימוק פורמאלי בלבד.

במקום לומר לעם: מתנחלי סבסטיה הם יהודים טובים, ציונים כנים, אידיאליסטים טהורים, אך אי אפשר לקבל את תביעתם, כי אם מנסים לבוא לידי הסדר עם ירדן ומסגרת ההתנחלות בסבסטיה היא לפגוע אותו, במקום לומר: ארה"ב היא המקור היחיד לתמיכה מדינית, לעזרה כלכלית, לנשק — עלינו לגייס כל קורטוב של רצון טוב בקרב הציבור האמריקאי כדי שיוכל לעמוד גם בציונות עם ..., במקום להסביר שההתנחלות בשומרון תהרוס את עמדתנו בארה"ב, כי תציג אותנו בעיני הציבור ובעיני ממשלת ארה"ב כמי שאינו מוכן לקבל פשרה הוגנת — שלפה הממשלה נימוק אחד: המתנחלים לא קיבלו רשות להתנחל. במקום לומר לעם: יש לנו זכות לשומרון אך קיימת גם מציאות של פלשתינאים ואמריקאים — משתמשת ממשלת רבין את החיבטים הבדיניים.

קיימים „שיקולים טאקטיים" במדיניות החוץ, וקיימים שיקולים טאקטיים במדיניות הפנים. אך אסור, אלף פעמים אסור, שהטאקטיקה, והיה התחכמות ביותר, תקשה עלינו להשיג בסופו של דבר, את המטרה: הגשמת אותו שלב בציונות הנמצא בהישג ידינו.

המחסור הוא בכוח-אדם ולא במכשירים

בתי-החולים בצפון הארץ יוכלו בקרוב לספק שירותי דיאליזה לכל הנזקקים

מאת עמוס כרמלי

המחסור במתקני דיאליזה בצפון הארץ, שעורר סערה ציבורית, בעיקר בעקבות כתבה בשבוע זה שפורסמה ביום ו' בטלוויזיה, נובע בעיקר ממחסור בכוח אדם מאומן להפעלת הכליות המלאכותיות במשמרת השניה בכמה בתי-חולים המספקים שירותי דיאליזה. לפי טענת משרד הבריאות — נובע המחסור גם מירידה תלולה במספר השתלות הכליות, בעקבות המלחמה.

מנהל שירותי הריפוי במשרד הבריאות ד"ר ישראל פרייס אמר לי, כי המשרד ער ופועל לתיקון המצב, אם כי לדעתו היו תיאוריהם של אמצעי התקשורת מוגזמים מאוד. משרד הבריאות עושה עתה סידורים להפעלת כליות מלאכותיות נוספות בבתי-החולים בצפון, ביניהם החלפת מיתקנים במיתקנים יעילים יותר והנהגת משמרת שניה בבתי-חולים שבהם קיים הטיפול בדיאליזה רק במשמרת אחת. כשיושלמו פעולות אלה — תוך שבועות אחדים או חודשים מעטים — יהיו בתי-החולים בצפון מסוגלים לספק שירותי דיאליזה ל-99 חולים, כאשר מספר החולים המקבלים היום דיאליזה אינו עולה על 66.

בנתונים שקיבלתי מד"ר פרייס נסתבר, כי יש כיום בישראל 251 חולי כליות המקבלים טיפול כלא בדיאליזה: 66 באיזור הצפון, 61 במרכז הצפוני (עד חדרה), 54 במרכז הדרומי, 25 בנגב וזן, 18 בדרום ו-27 בירושלים. חולים אלה מקבלים טיפול ב-110 מכשירי דיאליזה — שניים או שלושה טיפולים בשבוע לכל חולה — בהתאם לסוג המכשיר. במכשירי „קיל" נמשך הטיפול 12 שעות וניתן פעמיים בשבוע לכל חולה ובמכשיר המפורץ יותר, „קולף", נמשך הטיפול 6 שעות וניתן שלוש פעמים בשבוע. לדעת מספר נפרולוגים אפשר להפחית את שעות הטיפול מ-6 ל-4 וכך להגדיל את מספר החולים המקבלים טיפול בכל מכשיר.

סקר שערכו נפרולוגים קובע שצפוי גידול של 50 אחוז במספר החולים שיזדקקו לדיאליזה ב-1 השנים הבאים, ובכך יגדל מספר הנזקקים להם בישראל ל-376. לפי החלוקה האזורית יהיה הגידול במספר הנזקקים כלהלן: 33 בצפון, 30 במרכז הצפוני, 27 במרכז הדרומי, 13 בנגב וזן, 9 בדרום ו-13 בירושלים.

ד"ר פרייס טוען, כי יש כיום די מכשירי דיאליזה בארץ, יהם מסוגלים לספק את כל הביקוש הנוכחי ואת הביקוש הצפוי בעתיד הקרוב. כדי להבטיח הרחבת בתאימות יוחלף חלק ממכשירי „קיל" במכשירים יעילים יותר, יוגדל מספר המכשירים בכמה יחידות קיימות, ויונהגו משמרות שניות במוסדות שבהם פועלים המכשירים כיום רק במשמרת אחת.

ד"ר פרייס דוחה את האשמות שנתפרסמו באחד העתונים, כאילו לא נפתחה יחידה לדיאליזה בבית-החולים „רוטשילד" שבחיפה בגלל חיכוכים אישיים, או בגזירה שרירותית. ב-3 בפברואר 1971, מספר ד"ר פרייס, הציע מנהל המחלקה הפנימית ב„רוטשילד" ד"ר ד. דינגום ביישיבת הוועד המנהל של בית-החולים, שהוויד שלה היה ראש העיריה משה פלימן, לרכוש ולהפעיל יחידת דיאליזה במחלקתו. נקבע אז, כי בשלב ראשון ירכש מכשיר אחד, לטיפולים בחולים הסובלים מבעיות כלייתיות חריפות אך לא כרוניות. כן הוחלט שכאשר יורחב בית-החולים תופעל בו יחידת דיאליזה מלאה גם להולים כרוניים, ועד אז יועברו החולים הכרוניים לבתי-חולים אחרים שיש בהם יחידות דיאליזה מתאימות. הבקשה אושרה במשרד הבריאות, ובהתאם לכך נרכשה כליה מלאכותית אחת, למקרים דחופים ו-קשים בלבד. באחרונה הורגש מחסור במכשירי דיאליזה בצפון, ו-כליה מלאכותית זו נמסרה לבית-החולים „רמב"ם", שהתמחה בהפעלת דיאליזות. עם זאת נקנו באחרונה בשביל ביה"ח „רוטשילד", וכאשר הן יתקבלו תופעל גם בו יחידת דיאליזה קבועה. צוות אחיות כבר נשלח להשתלמות בהפעלת היחידה. לפי הערכת ד"ר פרייס יחל הפעלת היחידה תוך שלושה שבועות, ויהיו בה שלוש כליות מלאכותיות, שיספקו 18 דיאליזות בשבוע, לשישה חולים במשמרת אחת, ואם יהיה צורך בכך תופעל גם משמרת שניה.

גם בבית-החולים בצפת תופעל בעוד כמה שבועות יחידת דיאליזה עם שלושה מכשירים. מכשירי „קיל" בחדרה יוחלפו או ישופצו. היחידה בנהריה, תופעל מכבר מכשירים לארבעה. בבתי-החולים בנהריה ובעפולה, שבהם קיימת כיום משמרת אחת, תופעל הדיאליזה בשתי משמרות.

ישראל — אומר ד"ר פרייס — עומדת בשלבים העליונים של הסולם, אם לא בראשו, במספר הדיאליזות הנעשות בה יחסית למספר התושבים: בשנת 1975 נעשו בבתי-החולים בארץ 76 דיאליזות לכל מיליון תושבים, בארה"ב 18, באנגליה 26, בדניה 40, בשוודיה 32 ובשווייצריה 53.8 לכל מיליון. קרוב לרבע מהנזקקים לדיאליזה בארה"ב אינם מקבלים אותה. ב-1972 מתו בארה"ב 55.000 איש כתוצאה מאי-ספיקת כליות, ומ-7.500 חולים שנמצאו מתאימים לטיפול בדיאליזה או בהשתלה קיבלו טיפול 4.000 בלבד. רק באחרונה הותקן חוק בארה"ב והובטח מימון המדינה לטיפול בחולים האלה. בישראל ניתן הטיפול לכל הנזקקים לא רק למי שיכול להרשות אותו לעצמו אלא לכל מי שזקוק לו.

באנגליה, הקושי אינו קשור במספר המכשירים אלא במחסור בכוח אדם מקצועי. כדי להפעיל שתי משמרות דיאליזה בכל בתי-החולים שבהם פועלת כיום משמרת אחת, נחוצה תוספת של 20—30 אחיות בלבד. אך כוח-האדם הנוכחי (אחיות מוסמכות ומעשיות) הוא 25—20 אחות בלבד בכוח-האדם הדרוש להפעלה הכליה המלאכותית. גם שבבאים שהצטרפו לכך 6—8 שבועות הסתגלות להפעיל אותן, אך אלה הפרים לפי

(סוף בעמוד 9)

תובעים ונתבעים

בשורתו של מנכ"ל משרד החינוך והתרבות אלעד פלד, כי בקרוב יפורסמו תקנות המחייבות את ההורים להשתתף בשמירה על מוסדות החינוך שבהם לומדים ילדיהם, איננה תמוהה כל כך כפי שהיא נשמעת ברגע הראשון.

לכאורה, אין לך דבר, שהיה צריך להיות פחות תלוי בתקנות ממשלתיות מחייבות כענין זה של ההשתתפות בשמירת הילדים. ומי שמכיר את העלבונות והרגש הציבורי של מחדלי השמירה בקריית-שמונה ובמעלות לפני הסגבה, יכול היה לצפות לרוח גדולה של התנדבות, שתצודד הורי הילדים מקצה הארץ עד קצה.

אבל כמה שונה היתה המציאות האמורה אחרי הילולת ההאשמות וההתכאות-כל-חטא על הזה המדינה ומוסדותיה. התנדבות הורים לשמירה בבתי-הספר של ילדיהם היתה — אם היתה בכלל — סימפטומטית. אפילו ההשתתפות בהרצאות העסקת שומרים בשכר היתה מוגבלת ולא עמדה בשום פרופורציה לקולניות התביעה: הבו שמירה יעילה לבל יהיו עם אסונות בעתיד!

הבו! — כלומר לשון אתם. אתם המדינה, אתם המשטרה, אתם הצבא! בתוך הזעקה הגדולה הזאת, שהיה בה מעט מאוד מן התבונות לעשייה עצמית, כמעט נבלע סימונם של המומחים לשמירת בטחון המדינה, כי איבטחם של אלפי האובייקטים בתוך המדינה העלולים להיות מוקדים חבלניים לפעילות מחבלים, היא משימה ששום כוחות סדירים אינם יכולים לעמוד בה וכי כל נסיון להפריש מכוח האדם המוגבל של הצבא והמשטרה לצרכים בלתי-מבצעיים אלה פירושו — תבוסה ישראלית ללא קרב.

חיים איזק — קריאת ביניים

אך סיעוף זה אסור היה. כמובן, שיתפרש כבמאבליוים: מכלול שהמוסדות המוסמכים על הבטחון אינם יכולים לקבל עליהם אחריות לשמירתו של כל אובייקט — כגון כל בית-ספר, כל גן-ילדים במדינה — אין לעשות כלום אלא לקוות לטוב, ולומר תהילים. ברור היה, כי יש ויש בידי הציבור מה לעשות — גם בשמירה עצמית, גם בהרתעת פגעי התנבלות, גם בהרתעה מפני פיגועים על-ידי החדרת הידיעה בקרב ארגוני הטרור, כי יש שמירה ויש ערנות וכי גם אחרי חציית הגבול לא ימצא המחבל את פני המדינה הפקר.

אבל שהבלה זו, המאיימת המציאות הישראלית, לא יתורגמה ללשון של התנדבות פעילה. אמנם, העומס השכונתי הרחוק על האזרח הישראלי הממוצע הוא כבד. אבל ביכולתו לשאת בו. תלוי לא רק, הקיום פשוטו כמשמעו אלא גם הסיכוי היחיד לימים טובים וקלים יותר. על כל פנים, האזרח הישראלי חייב להתנדב קורטוב בעצמו. אין „מדינה" נפרדת שאליה הוא יכול להפנות את תביעותיו. האזרח הוא הנתבע. דומה שהבנה זו לא תוליך גם בימים שהתקנות החדשות ייכנסו לתוקפן.

هكذا من الأصل

هكذا من الاصل

אלול ללא תקן

יורם קניוק

אלול הוא חודש של חרבה. ימים נוראים ובארות נפש הר־בה. אנשים מלקטים את עצמם לתוך איזו כבגרות, קבית, כחל־לבים, מתקים, בוכים. אבל הכל קרעים קרעים. ארץ־ישראל הזאת, השבש כמתכת. אתה צלוי וקלוי ואפוי, הרבה חום וכאב נתכנסו בשלהי הקיסא זה. הרבה יהוד־ מקריבות החפים או הציפיה ל־ שבן. הנה הנה קם בבוקר ורואה שהוא איש, שהוא אב או ידיד או בן או אח או רע או אשה או ידידה ומביא את יקיריו לבי־ נוחת. לאיזו פינה אפלה בתוך הנצח המתחיל בריבוע אדמה ו־ מבתים בנטעים בלתי מפותרים ליכות מסית. המצב הנצפה הו התקפל בתוך כל אחד ואחד כי אתנו בימים נוראים אלה אינו אלא הד קלוש לכאבם של הנו־ ערים בגד. המתים למול הקרב הבלתי־ניתן לאיחוי זה שבתוך הד אדמה ואינו נגבר בכום נצח. לתוך החלל שמכא אליו החלל, והחיר הלל, והצבי ישראל על במותיו חלל.

אתה הולך ממקום למקום. אתה רואה עצב וכאב ולמהרת טוב מודעה, ישוב פגישה עגומה ו־ אתה חש באיבות הזאת, תחת השמש הקופחת. עם מילות נחמה מדודות של רבנים ואלם הדידים המצוירהפה אילמי־הבלה רעדי־ הרשה. הרכה והחרכת אשמה ש־ הם כאן והללו שם, ואין הקוים המקבילים נפגשים פה. לא ב־ עולם זה, והאם באבא יפגו עולם אחר?!

בהליכות שלך ברחבי הארץ אתה מדבר ואתה שומע. אני יודע כה אני צריה יותר. שומע או מדבר, בקיבוצים, במתיבות הגופר, בפגישות עם תנועות נו־ ער, עם מדריכים, עם בוגרי צבא. עם הולכים לצבא, עם קציבים בעמק הירדן או צעירים בקיבוץ בהיר הצופה פני הגליל, ליד הר־ דוב, מנהגת להל פאחר. אתה משמיע דברים ואתה מאזין להם. לרחשים, לדברים שאומרים או אין אומרים לך. אבל לפעמים קם מישהו ואומר: מדוע אינך כותב כך? מדוע אינך כותב דברים אלה, או אחרים, באמת מדוע?

אתה כנסה לפשט, להבין מה עובר את הציבור הזה למה אחד, מה מאחד אותו, מה התפלגויות שהוא בשדה. בגליל, בהתבא, אתה מגלה שקיימים שלושה דבדים יסודיים: א) אנשים חשים שמה ש־ הם ציפו לו אחרי המלחמה לא התגבש. ב) אתה מרגיש שאנשים מבקשים שיאמרו להם דברים ברורים ולא יטאוזו אותם תלו־ שים על בלימה. ג) אנשים מבק־ שים ציון, יעד, אסטרטגיה לאו־ מית ולא דווקא טקטיקה.

אולי הדבר האחרון הוא ה־ חשוב מכולם וכולל את שני ה־ ראשונים: אנשים שבים ואומ־ רים: תראה, יכול להיות שבודק אכן או טייב, משה טוב, ש־ יה אלה או אתה, או כרמה־ חה, הכל יכול להיות. אין לבו־ חים במוחים בעניינים כגון אלה. לבד מחברות בישה וסובביק. אבל הכל מדברים על טקטיקה; מדברים על מלחמה או שלום, בהה, מתרתיים, אין מדברים על היעד, על המרחב האיסטרטגי. אין מביאים אלינו את הויכוח הארוך, היכוב שבו אבל להבנים לשואות לא רק את עצמנו אלא את אבותיהם, את דורות ההורים הסבים הדודים ומאדך גיסא את הדורות הבאים. כלומר מרחב ה־ תבוך של האיסטרטגיה הלאומית נעשה צר מאד, הוא כמתחיל ב־ אוקטובר שבעים ושלש עם הש־ לבות לאחור, ונגמר בעוד שנה. בעוד חצי שנה, וזה קשה מאד. אדם אינו יכול לחיות — אפילו אם הייו קצרים ואפילו אם איכות מלחמה כמפצת הרבה אליו — בזיכרונים של כהיום למחר. לא כל שכן אומה. אומה מדדת דב־ רים בדורות, בהמלכויות, בכמו — נצחיות, תהיה בת מאה שנים או אלף, אבל נצחיות קבעונית גם היא נצחית, כלומר עד ל־ נינים. כהם הלאה קשה לנחש.

לבא, לתכנן, להביא בחשבון.

כאן מבין איזה קושי. אתה מדבר על המצב, יש איזשהו צי־ לום, צילום במסלכה של ליבנה או על טייב. של עבוס עוז או של עזריה אלון, של יגאל אלון או של רבין, או של כל האר־ רים. צילמכי רגע, כוחות זו או אחרת, סביר. אתה רואה פצר. אתה רואה אי־צדק. אתה רואה לגיטימציה של חוסר הקנייה. אתה מצלם את סמות התלהמות על קיר־ כבן ואומר מדינה פלסתינאית או לחילופים סיפה. אבל מה פירוש סיפה? מה פירוש מדינה פלס־ תינאית? מה פירוש משא־ומתן עם ירדן? מה פירוש מצר חברתי לגבי נבדי, לגבי נויי, מה התח־ לבות של מה שקורה היום על מה שיהיה כאן בעוד עשרים חמישים שנה.

אנשים רוצים להחשב לפעמש. ורוצים לחשב דברים לאורך ול־ רוחב. קשה להם לחשוב רק על המלחמה הבאה, או על הסדרים אריכוק. חייהו באיבה הזאת מאז שנות העשרים, קרו דברים. אנ־ שים צייפים מתגובה רגעית לכ־ עסה רגעי, הם היו רוצים תכנון לאומי למוחה ארוך, הם היו רו־ צים ביטחון כהודע של הכבע ה־ לאומי. יש בזה בטחון.

אנשים קוראים את דברי ה־ שרים השונים, את דברי הרמטכ"ל, שומעים את דברי מנהיגי ערב, את מנהיגי האומות, קור־ אים את הפרשנות של התקשורת הישראלית ואינם יודעים. הם יוד־ עים שתהיה או לא תהיה עוד מלחמה, שהערבים רוצים או לא רוצים להשמיד את ישראל. ש־ פלסתין היתה אסון לאומי ואו־ הברה בפלסתין היתה אסון לדור־ דות. הכל הוא פרי חישובי ה־ רגע. אם תקום מדינה פלסתינית, אם תקום מדינה ירדנית־פלסתי־ נית. אך לא תקום לא זו ולא זו. ויכופת הכשה. אתה נחלה אבות. אם נביכים להחציבים את הפסר, אם נביכים להיות הוכרי מים וסטולרי תרבות ורוחניים. מה יהיה?

העם בשל היום להערכת מצב לאומית כללית. העם בשל לאר־ כיסה בכתנת חדשה. משיחות ב־ עשרות קיבוצים, חברות נוער, מפגשים בציה, בבהריספר, במקו־ מות שונים, התברר הולך שלא בכדי קרה בנבכר ניקסון דווקא עתה. הוא נוזעה, כמו איזה גם מימי המקרא. גם שיש בו גם מוסר הכבל — ללמוד אותנו איזה לקח. ואם לא נלמד אותו לא נוכל לעמוד בפני כל העתיד ל־ התאחלל כאן בשנים הבאות. אני חושב שהתגבשית של המחדל, של האינות לייכה לבמה משפטים ב־ דו״ח האלוף של כבן התפרסם בעתון.

אינני בקיא בדו"ח האלוף כל, אבל אני מבין שמקשר מאיש כהלימהוד הן ללא דופי, שאחר־ תוהיה הן ארחות מוסר ותקינות. להקור בעניין ביתו של האלוף זעירא. כה שהותר לפרסום מן הדו״ח (אלוהים והרמטכ"ל יוד־ עים מדוע גם דו"ח כזה חייב להיות סודי) נודע שהאלוף זעירא לא חרג בהרבה מן המקובל. אבל המקובל אינו צריך להיות מקובל.

בנובבי פסק בית הדין העליון בפקידין על פי חוק צדק פי דבריו אין הרפת סובלתו. גם דו"ח האלוף כה, כך נתחבר. נבי־ רש שבה שאינו בסדר הוא התקן. לא האדם שנגה. אולי לא בהר־ בה אבל לא בריתוק רב כל כך מן המקובל, אלא התקן עצמו. אדם מתבונן כביכו לו ורואה ש־ הוא עם ומתחיל לבטל, להביטל, למפוד.

ובך אפשר לצרף את הדו"ח של האלוף כל, אותו פילוסוף אינב־ לקטואל ואיש הרוב נועם, צנוע הליכות ותכם, לעניין ההתר של הנשיא ניקסון ולזכור שמה שה־ אלוף על היה מבקש לעשות הוא שיתוקנו בארץ הזו תקנים כאלה שההתנהגות איש זה או אחר לא תלויה רק בשיפוטו העצמי בלבד ובגבן הלימותיו המוסריות של של עצמו הפרט בתוך המכה אסיה ולאו דווקא מוסרית חברתית) אלא תלויה בפירוש התקן. בהלים אחרות, מה שנתעקן כמו אמיר לבשיוסה הוא חוקה. חוקה נמכה. שאינה רק פיסת נייר כמו ה־ חוקה הנאורה ביותר בעולם (ב־ שבבריות המועצות), חוקה שאיש אינו הייב ואינו נוהג להתייחס אליה, אלא במערכת של פיקוח ו־ תיצול; מערכת חקיקה נאורה המספקת על רבנות בוצרית המ־ פוקחת על ידי בית דין עליון היודע שהחוקה היא התקן והדין צריך לבקש כאדם להיות מופר־ הגון כדי לבלא אה. והבתו ׳כי אורח.

מה שקורה היום הוא שאנו חייבים להכיר בעובדת העצובה שאיננו עוד חברה קטנה המורכ־ בגיות ומלוחיצית כאשר היינו, אי־ לו, פעם. וכמו שהמנסים אפרי־ קנים לפני מאה ותמשים שנה ראו לנגד עיניהם את הגעיא ניקסון שאפילו כב סבו לא צריך צריין, חייבים אנו היום להתכנן את תקנותינו כך שאף ישראלי לא יאלץ להכריע בבחוות עצמו בלבד מה מותר ומה אסור. אחרי ככלות הכל אנו העם שנתן לעולם את סיפור גן העדן, וסיפור גן העדן הוא סיפורו של עולם בו יש אל היודע טוב ורע והאדם אינו חייב להחליט. ואז בא ה־ נחש והוא־ע הגברת חוה והפר את התקנון האלוהי והאדם הושלך התוהה, אל המצב בה הוא הפר־ טי — הוא חופשי להכריע ב־ עצמו מה טוב ומה רע. אבל הלא יודע כמה גם וקשה הוא חופש זה. ההתגעגעים אל גן ה־ עדן, אל המקום בו יודע מה מותר ומה אסור זהו סיפור האנושות. על כן אוהבים אנו ערכים ועל כן משפט המלך המפורסם תהיה לנו מלך ואנו נהיה עבדיך. אבל יש דרך־ביניים והיא לתחלים ש־ אנו מחוקקים את המותר והאסור ומתירים לכל אחד מאתנו להכ־ ריע רק בשוליים פרישת. רק בין מה שברור שהוא אסור לבין מה שברור שהוא מותר. כל ה־ שאר שייך לממלכת האתיקה (כ־ ניגוד למוסר) ואינם יכולים להו־ יות מוסדה של חברה מתוקנת.

דו"ח האלוף של ההוהה ניק־ סון מלמדים אותנו שהעשורים ה־ עוברים עלינו היום, הנצם על אי צדק, על קיפוח, על פצר, על הפחדה במלחמה או ההתגבשות ל־ תוך שאננות של שלום מזויף וה־ גם פרי על הוסת העקינות. אנחנו עוסקים בטקטיקה לאומית לא ב־ אסטרטגיה לאומית; אנחנו פות־ רים בעיות על ידי חקיקה אד־ הוק, על ידי בריחה מהכרעה בש־ אלות הגדולות, הן המוסריות, הן הדתיות, הן הפוליטיות, הן המ־ דיניות. אנחנו כבסים כל הצת להרוויח זמן. אבל מה הוא זמן ומי צריך להרוויח זמן? רק כי שכמכה לו כבוד תלויה. בכל הויות על גדולנו, על יהכי דת ומדינה, על כפיה או אי כפיה דתית, על סיפוח או ויתורים מדברים במונחים של טקטיקה. של היום. על כשפטים שנתקדשו ... נתסמ לחקנים ואין דנים בגופו של דבר. זה מסוכן ועל כן הבה מבוכה.

אולי היו האנשים עוקרים פחות בהלחמות לוא ידעו בדיוק בשל מה הוזה אותה מלחמה. אולי היו האנשים פחות רגבניים לוא ידעו באמת מדוע צריך או לא צריך לשרות או שוויון מציק בה בחברתנו. או שתי הסיבות מי־ לואים יכלו לצאת לחופש מפני שעשרות אלפים הלמידי ישיבה יעמידו הרי אותם צעירים החיי בים לשרת הרואים את אלה ש־ אינם משרתים בגלל לימוד התורה בעת שהם עצמם אינם יכולים ל־ סיים חוק לימודם בסדרו ותפלת ליכודם למדינה, להברה, לאומה, איכה נופלת כמוא זה מתועלת התפילות של הלמידי החכמים ש־ לכל הדור ישיבו למשיח למצוא את דרכו אבל גם את הדרך הזאת חייב מישהו לסלול. אם יכלו לצאת לתופסה הזו יודעים מדוע ולמה.

הדברים חייבים בדיקה יסודית לכל אורך החזית הפנימית. מעין ברק בית, ובדק בית היה כה שרצו להפגי כלהבת ים המ־ פרים. הם לא רצו סיפה הדה. לא רצו התהבקות חדשה, הם רצו פקידה כהרע את הבכסכמה. בר־ או נדבר לצפק. בואו. כך הם השבו, נספם לעצמנו בדיוק כה אנו רוצים, לאן אנו הולכים, וכי אנו.

על כן אין בורך כלל להיבהל מן השאלות הקשות שהשאלה עתה עלידי אנשים צעירים. אי־ רבא. הוי הרגע להזהר טוב הזואד נוסף ולבצות לקבוע תק־ נים. הרגע להגיבש חוקה, לגיבוש כד־ סדיות בחירות חוקה, לגיבוש מדיות ותקנות הוא דווקא עתה. ורק כאשר נגבש דברים אלה ל־ עצמנו, ולא נתחמק עוד בגלל כל סיבכי בספוקי־קואים והסבכים שכעצם בין מנהיגים בעבר לבין עצמה, רק או נוכל לגבש אסטר־ טגיה לאומית כזאת שבה לא יהיו האנשים כופקרים כל כך למצבי רוח קהדים או לפירוגין להזיזות רוח ומכוונן עצמי כוופרת מדי.

מלחמת אוקטובר העלתה לפני הדכה כמה מן הפגמים החמורים של חברתנו ולאו דווקא אי־ הבירוכות או השפעות של איש זה או אחר. הוא הראתה שחברה אידיאליסטית, מצפונית, מתפכית בכבדת כהר כדי את תקיה הלא בתוקנים ונעלית כפרבית כדי, בלתי גדעות כדי, חמקנית ובלתי יעילה. אם מוכר העבודה והזוכר חייו אינם נאים. הרי הסיבה לכך נעוצה בכך שהאידיאלוגיות הישרא־ ליות שהיתה כהפכנית כל כך, נעצמה שמרנית עד להבהיל.

ולכן יש לשוב ולעיין במקו־ רות, במקורות הישראלים של החברה הזאת, לגבש מדיניות צבור קה ורוחקית־סמה. להבין שבלי תוקה, בלי תקינות, בלי מיסוד יעיל ונפש לא נוכל לגבש יחם דרך שהאומה הרצה להלך בה. יש לגבש יעדים ויש לגבש דר־ כים אפשריות כדי למפש יעדים אלה. שני דברים אלה חייבים להיעשות עתה. אנו בשלים להד־ קה. לתקנות. לחוקה. בה אין צורך להכריע אדהוק מי מרבל ומי אינו מרבל, מי פרצל בעורה כוזרית ומי לא. דברים אלה, בר־ רגע שעתגלים, חייבים להיות מתוקקים כך שלא נהיה עדים למפולת הערכית והסיוטית.

אני בטוח שהתשובה שיש לתת לכל אותם שואלים, לכל אותם תוהים, לכל אותם כתלבסים לכל אותם מתנגחים היא שיש לפעולה על מסים של תקינות, וכאן אני מסיים; ודיה כל בא לאחר הדחת ניקסון. את ניקסון לא אנו הדחנו. לוא היה כאן, לא היה כוח, הי פגיעה להטרגיים היותר בסדר גדל קטן בהרבה מרוב העצדר ריות שהיינו עדים להן בארץ. ב־ שנים האחרונות. אבל כאשר יש תקנים ברורים, הרי ההפתעות סר חות לאם אבל כנגד זה יש להן שיניים.

אולי יבוא הסכם, אולי יבוא יום אחד שלום, אולי יהיו מלח־ מות. מה שחייבים לדעת הוא מה העם הזה רוצה. כאשר ניקסון מינה את קיסינגר לייעצו אמר קיסינגר שארצות־הברית איננה יכולה עוד לשמש כשוטר של העולם. אין לה הכוח לזה, וכאז נפרצו פריצות בכיוון הנעברת ה־ עולים על מסד שונה כנה שהיה קודם לכן, כשום שקיסינגר. יחד עם ניקסון, ערך הערכת מצב חדשה של האומה האמריקנית, כבאו את הקואורדינטות החדשות של העצמה שאינה עוד כליכולה כאשר היתה. אנחנו איננו מעצמה. אף כי אנו מדברים לפעמים כי מעצמה ולמה שהרבבים הגיים יש ערך רב, יותר מאשר אנו מוכנים להודות. אבל נכון שבה שחשוב יותר הוא כה חושבים היהודים. עוד קודם שהם עושים. אנו זקוקים להערכת־מצב לאומית ברורה הדי־שבעיה שתבטא, ל־ פחות את הרוב הגדול, בעם הזה. לשם כך נחוצה הפיכה תקינה הישה, חוקה, כבנה כחודש של הרשויות והפרדתן, ובירור נוקב בשאלות היסוד.

כמה זה עולה?

למעלה מ־10 מיליון לירות בשנה עולה לנו לנקות את האוטובוסים

עזור לנו לשמור על הנקיון.

אגד

המחלקה ליחסי ציבור

מכירת סוף העונה נגמרת -

יום ששי 30 באוגוסט ב־3 אחה"צ

אל תחכה ליום האחרון!

תל־אביב, חיפה, ירושלים

הודעה לציבור נוסעים בקוים 10 / 46

הנהלת דן מתכבדת להודיע על שינוי מסלול בכיוון להתחנה המרכזית ועיריית תל־אביב.

מהלך הקווים רח' יפת — רח' קורצ'ק — רח' טיליו — דרגולו הרופא — יפה.

וממשיכים במהלך הרגיל.

המחלקה ליחסי ציבור

הודעות לציבור

מדינת ישראל
משרד הבטחון
מכרז מס' 107/74

מתבקשות בזה הצעות לאספקת: דיקטים ועצים שונים

מקום האספקה: בית המלאכה היפה על חשבון המציע הזוכה.

מועד האספקה הדרוש: בא ל־ ציין מועד אספקה קרוב ביותר.

טפסי הצעה, רשימה מפורטת ופרטים נוספים אפשר לקבל אצל מנהל מחלקה אפסנאות ומחסנים, רח' הרצל 172, תל אביב כל יום בשעות העבודה חדר מס' 17.

בצירוף להצעה יש להמציא ער־ בות בנקאית בשיעור של 10% מערך ההצעה עד —50.000 ל"י ובהוספת של 5% עבור יתרת ה־ סכום שמעל —50.000 ל"י אשר תשמש ערבון לקיום תנאי ה־ אספקה.

את ההצעה יש לשלשל לאחת מ־ תיבות המכרזים הנמצאות:

1) בלשכת המנהל הכללי, בבנין הדואר המרכזי רח' יפו 23, ירו־ שלים.

2) בלשכת מנהל מח' אפסנאות ומחסנים, רח' הרצל 172, ת"א (חדר מס' 8 תיבת הצעות מס' 1) לא יאוחר מיום א' 15.9.74 שעה 12.00 בצהריים. על המעטפה יש לרשום מכרז מס' 107/74.

הצעה שתישלח בדרך אחרת לא תובא לדיון.

משרד הבטחון אינו מתחייב לקבל את ההצעה הזולה ביותר, או איזו הצעה שהיא או להזמין את כל הכמות ממציע אחד.

הצעות בטלפון לא תתקבלנה.

המנהל הכללי
משרד הבטחון

בבית המשפט המחוזי בבאר־שבע

תיק עזבונות 222/74

בענין: ירושת המנוחה אסתר ביזניק אזור ד' 1529/20 אשדוד.

המבקש: דוד בוזניק מרחוב אזור ד' 1854/2 אשדוד.

להוי ידוע כי הוגשה לבית המשפט בקשה ליתן צו המצהיר על ירושת המנוחה הנ"ל. והנני מז־ מין כל אדם הרואה עצמו כי טובת הנאה בעזבון המנוחה והרוצה ל־ התנגד להכרזה, תוך חמישה עשר יום מיום פרסום הזמנה זו התנג־ דות להכרזה המבוקשת, שאם לא כן יתן בית משפט זה צו כמבוקש בבקשה.

י. כנאי — שופט
רשם בית המשפט המחוזי באר־שבע

למכירה 200 טון חציר וידן

(אפשרות גם להציר להחבין)

לפנות לקיבוץ יראון
ד.נ. מרום גליל
טל. 067—39365

חיל.

אבא שלי קבל חופשה קצרה. עזור לו להגיע הביתה - תן לו טרמפ!

רוני

המועצה המקומית יהוד

מכרז מס' 11/74

המועצה המקומית יהוד מכריזה בזה על קבלת הצעות מקבלנים להסדרת נחל יהוד והצלות ניקה.

התכניות, סיוטה הסכם [illegible] אפשר לקבל במועצה המקומית בשעות העבודה הרגילות תמורת תשלום של —100 ל"י.

רשאים להשתתף במכרז זה קבלנים רשומים בהתאם לחוק רישום קבלנים תשכ"ט — 1969.

פרטים נוספים אפשר לקבל אצל המהנדס [illegible], טל. 35743.

את ההצעות בצירוף ערבות בנקאית או צ'ק בנקאי ע"ס 20.000 ל"י [illegible] יש לשלוח במעטפה סגורה [illegible] ציון: „מכרז מס' 11-74" עד ליום 8.9.74.

הצעות ללא ערבות בנקאית לא תובאנה לדיון.

אין המועצה מתחייבת לקבל את ההצעה הזולה ביותר או הצעה כלשהי.

ב. [illegible]
ראש המועצה

אל תבזבז מים

בפני המועצה לפי חוק החוזים האחידים תשכ"ד 1964

בבית המשפט המחוזי בתל־אביב־יפו

תיק בקשה 3/74

מעיין קוראי מעריב בע"מ
ת"א, רח' לבונטין 34, טל. 613848

הסכם מכר

שנעשה ביום לחודש שנת

בין: כיצוין קוראי מעריב בע"מ (להלן — המוכר) מצד אחד

ובין: (להלן — הקונה) מצד שני.

1. המוכר מסכים למכור לקונה והקונה מסכים לקנות מהמוכר סדרה מלאה אחת של האנציקלופדיה בריטניקה ב־24 כרכים בכריכה רגילה / כריכת לוקס (להלן הסדרה) במחיר ל"י ובכפיפות לתנאי כתב זה. הקונה מסכים בזה כי יקבל את הסדרה לרשותו ולחזקתו תוך ימים מהחתימה על כתב זה.
2. א. מחיר הסדרה במזומן הוא ל"י בצרוף הוצאות הובלה, מסירה, ביטוח ודמי מצלוה בסך של ל"י. ב. מחיר הסדרה באשראי ב־ תשלומים חדשיים שווים ורצופים הוא ל"י בצרוף הוצאות הובלה, מסירה, ביטוח ודמי משלוח בסך של ל"י. ג. שיעור הריבית על המכירה באשראי הוא
3. א. את תמורת מחיר הסדרה מתחייב הקונה לשלם למוכר כדלקמן: (1) עם החתימה על כתב זה סך של ל"י במזומנים. (2) היתרה בסך ל"י ב־ שיעורים חדשיים שוים ורצופים בסך ל"י כ"א החל ב־
ב. להבטחת התשלומים הנ"ל מוסר הקונה למוכר שטרי חוב שווים על ידו ובערבותם של ושטרותם וחותמי פרטים כנקוב בסעיף 3 (א) (2) לעיל, ו/או הוראה בלתי חוזרת לביצוע התשלומים הנ"ל מחשבון הבנק של הקונה או בבעלותו של הקונה.
ג. כל תשלום שהקונה ישלם או שיהיה חייב למוכר בהתאם לכתב זה יהיה צמוד בהצמדתו לדולר של ארצות הברית ובמתאים למחיר יקר הבחירה בהתאם לתנאי ההצמדה הנקובים בפסקאות (1) (2) להלן שכל אחת מהן מתייחסת לתכנית התשלום: —
(1) אם בשעת תשלומו הממשי של סכום כלשהו שיגיע למוכר על פי כתב זה יהיה מחיר הדולר של ארצות הברית של אמריקה — (להלן — דולר) גבוה מ־4.20 ל"י (ארבע לירות ועשרים אגורות) ישלם הקונה למוכר בעד כל 4.20 ל"י (ארבע לירות ועשרים אגורות) מהסכום שהקונה יהיה חייב לשלם, סכום כזה בלירות ישראליות אשר יהיה שווה לדולר אחד לפי מחיר הדולר ביום התשלום.
הכינוי „מחיר הדולר" בסעיף זה פירושו — כמשמעו בפסקה (ב) בסעיף 12 לחוק מילווה בטחון תשי"ז—1956.
(2) אם יתברר מתוך מדד המחירים לצרכן שהתפרסם לאחרונה לפני תשלומו הממשי של סכום כלשהו שיגיע למוכר על פי כתב זה כי המדד הנזכר עלה לגבי המדד שפורסם לאחרונה לפני החתימה כתב זה (להלן — המדד היסודי) אזי ישלם הקונה למוכר אותו סכום כשהוא מוגדל באופן יחסי לשיעור העליה של המדד החדש לגבי המדד היסודי. הכינוי „מדד מחירים לצרכן" או „מדד" משמעו — מדד המחירים הידוע בשם „מדד המחירים לצרכן" (עם ירקות ופירות) המתפרסם על ידי הלשכה המרכזית לסטטיסטיקה ולמחקר כלכלי וכן כל מדד רשמי שיבוא במקומו.
4. כל עוד לא סיים הקונה לשלם למוכר את המחיר המלא של הסדרה, תהיה הבעלות בה של המוכר, והקונה יחזיק בה כנאמן של המוכר. בגדר נאמנות זו מתחייב הקונה לשמור על שלמותם ונקיונם של כרכי הסדרה ולא להעבירם או למסרם לכל אדם אחר.
5. בכל אחד מהמקרים הבאים תהיה למוכר הברירה לקבל בחזרה את הסדרה או לדרוש מהקונה את הפרעון המיידי של כל היתרה הבלתי מסולקת של מחיר הסדרה: — א. אם הקונה לא ישלם בזמן הפרעון את אחד או יותר מהתשלו־ מים הנזכרים בסעיף 3 א' וב' לעיל. ב. אם הקונה יפר או לא ימלא את אחד או יותר מתנאי הסכם זה. ג. במקרה שיחול שינוי כלשהו בכתובת הקונה או במקום עבודתו של הקונה כמפורט לעיל והקונה לא יודיע למוכר על כך במכתב רשום.
6. אם המוכר ישתמש בברירה לקבל בחזרה מהקונה את הסדרה תחולנה ההוראות הבאות: — א. הקונה ישלם למוכר דמי שימוש בסך ל"י לחודש מתאריך כתב זה ועד לתאריך קבלת הסדרה בחזרה על ידי המוכר בניכוי כל ההוצאות שיגרמו למוכר עד ליום מסירת הסדרה למוכר וכן את כל הנזקים שנגרמו למוכר כתוצאה מאי־שמירת כרכי הסדרה כראוי על ידי הקונה. ב. הקונה ישלם למוכר את ההפרש בין ערך הסדרה בשעת מסירתה למוכר לבין מחיר סדרה חדשה ומשומשת ו/או מהחזרה הריפה שמוצא אותה שעה למכירה בשוק. ג. המוכר יחזיר לקונה את הסכומים שכבר שילם למוכר ע"ח מחיר הסדרה בניכוי הסכומים שיגיעו למוכר לפי פסקאות א' וב' לעיל ובמקרה שהסכומים שהקונה שילם למוכר לא יספיקו לכסות א, ישלם הקונה למוכר את היתרה מיד עם דרישתו.
7. אם המוכר ישתמש בברירה לדרוש מהקונה מיד ובבת אחת את כל היתרה הבלתי מסולקת של מחיר הסדרה תחולנה ההוראות הבאות: — א. הקונה ישלם למוכר את יתרת מחיר הסדרה שטרם נפרעה בצרוף 18% ריבית לשנה על כל היתרה הבלתי מסולקת של מחיר הסדרה החל מיום הפיגור בתשלום ועד לפרעונה. ב. הקונה ישלם למוכר את כל ההוצאות שהמוכר יוציא בקשר עם גביית הסכומים המגיעים למוכר מהקונה בקשר עם הוראה כתב זה (לרבות הוצאות בנקאיות, הוצאות היעוד כתובת הקונה אם יהיה צורך בכך, הוצאות משפט כאמור בסעיף 10 להלן וכל הוצאות אחרות מכל מין וסוג שהוא). ג. כל עוד המוכר לא גבה מהקונה את כל הסכומים המגיעים למוכר לפי כתב זה רשאי המוכר לחזור בו מהשימוש בברירה זו ולהשתמש בברירה לקבל בחזרה את הסדרה.
8. הקונה מסכים ומאשר בזה שאין המתחים שהוחתמו אתו על הסכם זה רשאים לשנות או להוסיף כל תנאי או פרט להסכם זה. שינוי כזה לא יחייב את המוכר וכל הסדר בניגוד לנ"ל לא יחייב את המוכר ולא תהיה לקונה טענה נגד המוכר אלא נגד המתחים בלבד. כמו כן מאשר הקונה שידוע לו שהסכם זה יחשב כהסכם כלל בין המוכר לקונה רק לאחר שהמוכר יחתום עליו.
9. הקונה את הסדרה בתשלומים מתחייב להודיע למוכר במכתב רשום על כל שינוי שיחול בכתובתו הפרטית ו/או במקום עבודתו.
10. במקרה שתוגש נגד הקונה תביעה לבית המשפט לפי הסכם זה, הקונה מתחייב לשלם למוכר את כל ההוצאות כולל הוצאות המשפט ושכר טרחת עורך־הדין של המוכר.
11. בנוסף לסדרה זכאי הקונה לקבל מהמוכר ללא כל תשלום נוסף אטלס „בריטניקה" הגדול והמילון הבינלאומי החדש של וובסטר בשלושה כרכים (כולל 7 לשונות) או „בריטניקה לילדים" ב־20 כרכים, או אנציקלופדיה בריטניקה לאמנות ב־5 כרכים. כן יקבל הקונה את השירותים הבאים: (1) ספר השנה של „בריטניקה" במשך 10 השנים הבאות בהנחה ניכרת. (2) הזכות להפנות 100 שאלות למרכז המחקר של „בריטניקה" במשך 10 השנים הבאות ללא תשלום.
12. הצדדים מוותרים בזה על הצורך במשלוח וקבלת התראות או הודעות בכל הנוגע להסכם זה או הפרתו כבנה.
13. בחתימת הסכם זה על ידי שני קונים או יותר יחשב הסכם זה ככתוב בלשון רבים, והקונים יהיו אחראים כולם ביחד וכל אחד מהם לחוד למילוי כל התחייבויות „הקונה" בהסכם זה.
14. הצדדים מסכימים בזה שבתי המשפט בתל־אביב יהיו מוסמכים לדון בכל ענין הנובע מהסכם זה. זאת בנוסף לסמכות השיפוט שיש לכל בית משפט לפי החוק.

ולראיה באו הצדדים על החתום

המוכר	הקונה
שם הקונה ___	מס. תעודת זהות ___
הכתובת הפרטית ___	מס. טלפון ___
מקום העבודה ___	מס' טלפון ___
חתימת ערב: ___	חתימת ערב: ___
שם הערב: ___	שם הערב: ___

הבקשה כאמור פתוחה לעיון הציבור בבית המשפט המחוזי בתל־אביב—יפו. כל המעוניין להצטרף כמשיב עליו לעשות זאת תוך 21 יום מיום פרסום בקשה זו.

זאב בלושטיין, שופט
יו"ר המועצה לפי חוק החוזים האחידים תשכ"ד 1964

בבית המשפט המחוזי בבאר־שבע

ת. עזבונות 252/74

בענין: עזבון המנוחה ברגרשטפר פריה ז"ל שנפטרה בב"ש ביום 10.4.68 ת.ז. 6/523316.

המבקש: ברגרשטפר לאון מר' ש' ד' 304/9 ב"ש, ע"י [illegible] ברחוב ההסתדרות 37 ב"ש.

הזמנה

להוי ידוע כי הוגשה לבית המשפט בקשה ליתן צו המצהיר על ירושת המנוחה הנ"ל והנני מזמין כל אדם שיש לו טובת הנאה בעזבון המנוחה והרוצה להתנגד להכרזה, יגיש תוך 15 יום מיום פרסום הזמנה זו התנגדות להכרזה המבוקשת, שאם לא כן יתן בית המשפט צו כמבוקש בבקשה.

א. [illegible], שופט
רשם בית משפט המחוזי בב"ש

זכות־חנייה בשטח בית משותף

מאת שמואל רחביה

פסק דין

המושג „רכוש משותף" הוד־ בעק להגדרת בעלי הדירות ב־ בתים המשותפים. כל שותף ב־ בית המשותף הוא בעל יחיד לגבי דירתו, אך לגבי שאר חלקי הבית — הגג, חדר המדרגות, המבואה, המקלט, הקירות החי־ צוניות, החצר והגינה — כל בעלי הדירות שותפים. חייבים בהוצאות אחזקה והתיקונים וזכ־ אים להנאה ולשימוש. מרבית ה־ סכסוכים בין בעלי דירות בבית משותף קשורים ב„רכוש המשו־ תף": מה מותר ומה אסור, מה חייב ומה זכאי כל בעל דירה בנין ה„רכוש המשותף". בעק־ בות סכסוך בין בעלי דירות על שימוש ב„רכוש המשותף" לשם חניית מכוניות הביא בית המש־ פט העליון בימים אלה פסק־דין מעניין ועקרוני, המעיד על גמי־ שות הפסיקה לאור המציאות ה־ משתנה.

בית המשפט המחוזי אוסר

ברחוב דרך הים 145 בחיפה עומד בית משותף, בחצר שמא־ חורי הבית יש שטח ריק, 60 מ"ר, שאין לו שימוש מוגדר. השטח מכוסה אספלט ושניים מ־ בעלי הדירות השתמשו בו ל־ חניה, שלא בהסכמת בעלי הדי־ רות האחרים. הענין הובא בפני האסיפה הכללית של כל בעלי הדירות, המוסמכת לפי החוק לק־ בוע את „דרכי ניהולו של הרכוש המשותף והשימוש בו, קביעת ה־ הוצאות הכרוכות בכך... והסדר העניינים האחרים הנובעים מהת־ שבות בבית משותף". האסיפה הכללית לא הגיעה להחלטה ושני בעלי הדירות המבקשים להחנות את מכוניותיהם בשטח הרכוש המשותף, בניגוד לרצונם של בע־ לי דירות אחרים. אלה פנו ל־ בית־משפט השלום וביקשו להו־ ציא צו־מניעה שיאסור על שני השכנים להשתמש בשטח לחניה.

בית־משפט השלום נעתר להם וציוה על הנתבעים לא להחנות מכוניות בשטח הרכוש המשותף. על החלטה זו הגישו ערעור ל־ בית המשפט המחוזי, וזה קבע, כי השימוש ב„רכוש המשותף" אינו מתיר „לכל בעל דירה לע־ שות ברכוש המשותף ככל העו־ לה על רוחו. אין זה דבר המובן מאליו שאדם הרוכש דירה בבית משותף זכאי להחנות את מכו־ ניתו בתוך שטח הרכוש המשותף ללא הסכמת שאר בעלי הדירות. שימוש קבוע ומתמיד בשטח ל־ מקום חניה כמוהו כתפיסה חזקה בלעדית... על השימוש ברכוש המשותף להיות כללי ומשותף ל־ כל בעלי הדירות האחרים שב־ בית המשותף... לדעתי זכאים חלק מהדיירים להתנגד לשימוש ברכוש המשותף כמקום להחניית מכוניות בעצם שלא יועד לכך". בית המשפט המחוזי דחה את הערעור ואישר את פסק־דינו של בית משפט השלום, אולם בכך לא תמה הפרשה, ושני בעלי הדירות הגישו ערעור לבית ה־ משפט העליון.

בית המשפט העליון מתיר

השאלה המשפטית שעמדה ל־ הכרעה היתה אם הם זכאים ל־ החנות את מכוניותיהם בשטח ה־ רכוש המשותף בניגוד לרצון בע־ לי דירות אחרים שבבית המשותף. השופט ברנזון מסכים שהשטח בחצר הבית הוא „רכוש משו־ תף", שייך לכל בעלי הדירות ונועד לשמש אותם, ואין דייר אחד רשאי לעשות ברכוש המשו־ תף כאילו על רוחו, וודאי שאין הוא רשאי לתפוס עליו חזקה בלעדית. אולם החניית מכונית אינה תפיסת חזקה בלעדית, ובעל דירה המשתמש במקום להחנות בו את מכוניתו לא קנה לעצמו זכות ותמיד ייתכן שבעל דירה אחרת יקדים אותו בשימוש זמנה. הזכות להחנות מכונית בשטח ה־ רכוש המשותף היא זכות היחיד לעשות שימוש רגיל וסביר בר־ כוש המשותף. השייך לכל בעלי הדירות יחד השווה במידה שווה לרכושו של כל אחד מהם למס־ ויה זו. אם תקנון הבית או הח־ לטה מוסכמת של האסיפה הכל־ לית מייחדים חלק כלשהו מהר־ כוש המשותף למטרה מסויימת, אין בעל דירה רשאי להשתמש במקום למטרה אחרת; אבל ב־ היעדר ייעוד אין בעל דירה חו־ טא כלפי בעלי דירות אחרים אם הוא עושה ברכוש המשותף שימוש יום יומי רגיל ומתאים למקום. לא כל שימוש ברכוש המשותף טעון החלטה של ה־ אסיפה הכללית המתירה אותו. כל שימוש מותר גם בלי החלטה של האסיפה הכללית אם הוא רגיל וסביר לפי תנאי המקום והזמן, ואינו מונע שימוש דומה מאחרים. אם בבית המשותף יש מדשאה רשאי דייר הבית להשו־ כיב עליה. כסא נוח כדי להשת־ זף בשמש, ואין למנוע זאת ממנו גם אם דיירים אחרים מתנ־ גדים לכך, אלא אם כן החליטה האסיפה הכללית לאסור שימוש כזה על בעלי הדירות ומשפ־ חותיהם. השימוש כיום במכוניות נפוץ ומקובל, על כן הצורך ב־ מקום חניה חיוני וחזק, ויש לראות בחניה במקום מתאים ב־ שטח חצר הבית המשותף שימוש רגיל וסביר שהוא כורח המציאות. ב־ כך אין בעל המכונית רוכש ל־ עצמו זכות או חזקה במקום הח־ ניה, ובזה ההבדל בין מקום־ חניה צמוד לדירה ובין מקום חניה תפסית. המקום נשאר „רכוש משותף" והוא עומד לר־ שות כל בעלי הדירות בבית לשם חניה, וכל הקודם זוכה. האסיפה הכללית יכולה ורשאית בכל עת לייעד את המקום למטרה אחרת, ואז תיבטל אפשרות החניה לכל בעלי הדירות. „נראה לי — מסיים השופט ברנזון את פסק־ דינו — שהתוצאה האמורה עונה הן על האינטרסים הלגיטימיים של בעלי־הדירות בבית המשותף והן על אפשרות הקיום בו בצורה נאותה ומתקבלת על הדעת... השאיפה צריכה להיות למצוא איזון בין השמירה על הזכויות הקנייניות של בעלי הדירות בדי־ רותיהם וברכוש המשותף לבל יפגעו ובין האינטרס הלגיטימי של כל בעל דירה יחיד לעשות שימוש רגיל ברכוש המשותף ב־ צורה נאותה ובאורח סביר".

בית המשפט העליון, על דעת כל שלושת שופטיו, קיבל את הערעור, ביטל את פסק־דינו של בית המשפט המחוזי וחייב את בעלי הדירות האחרים לשלם את הוצאות המשפט, בסך 1000 ל"י.

פרסם בלוח החדש

עכשיו

קנו היום, אכלו בחג

המחירים לא יעלו, אך ייתכנו תקלות באספקה השוטפת

מאת א. סדומי

פעמיים בשנה, לקראת החגים, מגמה הרשות המרכזית לצרכנות של ההסתדרות לבחון, בשיתוף עם הגורמים הממשלתיים והמסחריים, את הצפוי מבחינת הספקת המחירים של התוצרת לחג, כדי להצביע על נקודות התורפה ולהבטיח שלא תהיינה תקלות. לכך נועדה הפגישה שנערכה בסוף השבוע בבית הוועד״פ, בנוכחות נציגי משרד״החקלאות, המסחר והתעשייה, ראשי אגודת הצרכנים ורשת השופרסל. שבפגישה יכלו המשתתפים להיות בהלם רגעים.

מסתבר, כי צפויה הספקה שוטפת של מרבית מוצרי״המזון הבסיסיים. אין חשש להעלאת מחירים קונטרולוליים ובהלק לא כדאי שהמוצרים יהיו המחירים זולים יותר כאשר לקראת הפסח, זאת מלבד ההוזלות המיוחדות המבצעות לקראת כל חג על ידי רשתות חנויות השרשרת. פרטי הוזלות אלו עסוקים עדיין בסוד, אך כבר ידוע כי הם יכללו לא רק ירקות, אלא גם מוצרים אחרים. מבחינת הכמויות אנו נמצאים בשנת שפע רעננים של בשר עופות והודיים, ביצים, דגים (קרפיונים וכסיף), ירקות ופירות, והעובדה זו מבטיחה יציבות במחירים.

אשר לשיווקי המכולת, פרט לסוכר, אורז ותוצרת חלב, שהם בפיקוח, לא היה המצב ברור בכל הקשור בלפתנים ושאר השימורים. נציגי תנועת הרשתות הודיעו, כי לא קיבלו עדיין שום הודעה על מחירי השימורים לקראת החג. ד״ר מ. שפר, ממשרד המסחר והתעשייה, אמר, כי ״אין לחץ מיוחד״ להעלאת מחירים לקראת החג, אך קיימות תביעות רגילות. אולם באותו ערב כבר אישרה ועדת המחירים הציבורית העלאת מחירי החרדל, מיונז ומטרה במאוני, סולת, אורז סמיך, קורנפלור, ועוד.

לוח מחירים חדש

חברי הרשות המרכזית לצרכנות תבעו באותה פגישה מד״ר ספר פירסום לוח״המחירים מעודכן לקראת החגים, כדי שיוכל הצרכן לעקוב אחר המצב ולמנוע עליות מחירים בלתי סבירות בלי אישור. ד״ר ספר אמר, כי אין הוא רואה סימני לפירסום קרוב של לוח״מחירים חדש. הלוח הקודם פורסם במארס השנה וכעבור חודשיים היה מיושן. לדבריו, אין טעם בהוצאת לוח מחירים חדש כל עוד אין בטחון שרוב המחירים יחזיקו מעמד, לפחות, חצי שנה. אולם בישיבת ועדת המחירים באותו ערב הודיע הממונה על המחירים, זאב בירגר, כי בקרוב יפורסם לוח מחירים מקסימליים מעודכן, שיכלול יותר מ־100 פריטי מזון ומכולת. לא ברור אם ה״בקרוב״ יהיה לפני החגים או אחריהם.

כאמור, אין דאגה לכמויות ולמחירים של פריטי המזון הבסיסיים. פרט לכך, שהכמויות יספיקו לכל אזור ולכל חנות ולא יווצרו ״פקקים״ בדרכי ההספקה הגורמים לצבבות אצל הסוחרים ולתורים ארוכים בחנויות. הופנתה פנייה אל משרד״החקלאות להבטיח הספקה מלאה של דגים ואל משרד המסחר והתעשייה בעניין הכבד הקפוא, הלשון ושאר החלקים, וכן בעניין בשר הכבש שמכירתו ב־15 לירות לק״ג לצרכן זכתה בהצלחה רבה. אך לאחר המכירה לא ניתנה להגרית האפשרות לחדש את המלאי.

אשר למחירים, לא יהיו בהם שינויים לרעה בהשוואה למצב היום, והרי פירוט מחירי המוצרים העיקריים:

קרפיונים — 5.90 ל״י לק״ג, ללא ניקוי.
כסיף — 5.00 ל״י לק״ג.
בשר קפוא, הודו — 12 ל״י לק״ג, צלעות — 17 ל״י לק״ג, כתף — 19 ל״י לק״ג.
עופות קפואים — 7.20 ל״י לק״ג. שאר העופות וההודיים בהירים של היום, אולם לקראת החג יוצאו למכירה גם חלקי הודיים אלויים, במחירים מיוחדים, במסגרת המבצע להוזלת הבשר הודי הקפוא לבתים רבים ככל האפשר.
כבד קפוא — 13.5 ל״י לק״ג, אך אין זה מובטח כי יהיו כמויות מספיקות.

שנה מתוקה

בכהל אגודת הצרכנים, אבר ביבה, אמר, כי ייקבעו גם מחירי בקטיטים לסוגים השונים של דגי ה״פילה״, ונראה כי גם בהם תהיה הוזלה. כדי להבטיח ״שנה מתוקה״ הגיע משרד״החקלאות להסכם עם ״הגרוה״ ומועצת הדבש על הוזלה מבצעותית של הדבש בשיעור 20—25 אחוז.

אשר לירקות ולפירות כבר מובטח, כי מיבצע הוזלה הכיוון, המתנהל זה השבוע השני, יימשך גם בשבוע החגים וגם מעבר להם. קשה היום לדעת איזה סוגים ייכללו בו, אך ודאי הדבר כי הוא יקיף את שלושת סוגי הירקות העיקריים — עגבניות, תפוחי אדמה ובצל, וכן שלושה סוגי פירות עיקריים — תפוחים, אגסים וענבים. אגב, נציגי״הכסהר אף הבטיחו לבדוק אפשרות הוזלת חמרי הניקוי לקראת החגים.

בסכמו את הפגישה הודיע יו״ר הרכות לצרכנות, ישראל גיל, כי הרשות תתכנס שוב ב־12 בספטמבר, כ־5 ימים לפני ראש השנה, כדי לבחון את המצב ולראות אם קיימות עדיין נקודות תורפה שיש לטפל בהן בהחוות כדי להתגבר עליהן. הוא קרא לנציגי המסחר להקל על עקרות״הבית לקראת החגים על״ידי הגדלת שעות הפתיחה של החנויות, הוספת עובדים לקופות, ייצול ההספקה לבתים (במקומות רבים אין בכלל הספקה לבתים).

ואם ירשה לנו לתוסיף עצה לעקרות״הבית, שיש בביתן מקרר בגודל סביר, שלא תחכה עם קניית הדגים והבשר עד הרגע האחרון. ״כלל מוקדם לקנות״ תמיד נכון. התבקשו. ״... ״ המעבירה בתורים ארוכים ומצבבות. צריך להביא בחשבון, כי ראש השנה יחול ביום ג׳ וד׳ בשבוע ואין לסמוך בשום פנים על כך, שאפשר יהיה לקנות את הבשר והדגים בנוחות ביום א׳ וב׳ לפני החג. יהיה גם קשה לקנות אותם בימים ה׳ וו׳ שלאחר החג. לכן צריך להקדים את הקנייה ב־8—10 ימים. לפחות, ולהכין מלאי עד יציאת השבת שלאחר החג. שנה טובה והג שמח!

קארדין כמעצב שעונים

נראה שעסקי אופנת העלית אין בהם עוד כדי לפרנס את בעליהם, משום כך פונים אופנאי פאריס בשמם האחרונות לעיצוב אביזרים שונים ומעניקים את שמותיהם לבשמים, ארנקים ואפילו מגבת ומטפחות למשקפיים. עתה שולח פייר קארדין את ידו גם לעיצוב שעוני גברות. אלה נמכרים אפילו בישראל בחנויות שעונים, בבוטיקים לאופנה ובכל־בו שלום ומחירים למעלה מ־400 ל״י השעון. יש 13 דגמים בעיצוב ספורטיבי בצורת משולש, ריבוע, אליפסה ועוד. בין השעונים גם אחד שבו לוחית השעון אינה קבועה במרכז פרק היד, אלא בצידו הקרוב לגוף ובכך ממשיך לבוהן.

סקר בקבוץ הארצי

חברות מעטות עברו לענפי ייצור ולתפקידים מרכזיים בתקופת החירום

מאת מרים גורן

בעוד בסוף השבוע תשתת עצמן כמוכבלות באו בלהבת ים הכיפורים משום שלא נכנסו לפני לא מקומם של גברים שגויסו לתפקידים שונים, ובעוד הן שיאלות כיצד לא החליפו נשים בהאוראוטוסים ובמשאיות, עובדי״ייצור ומנהלים במפעלים, ובפרקים עוכים הוזרים וחנים בשאלה כיצד לארגן נשים לתפקידי חירום, הגיע לידינו סקר שנערך בנושא זה בקיבוץ הארצי אשר עולה ממנו, כי המצב שם לא היה טוב יותר מאשר.

הסוציולוג מנחם רוזנר וגיכל פלגי, מן המכון לחקר החברה הקיבוצית, בדקו את מעבר החברות לענפי״ייצור ולתפקידים מרכזיים במשקי הקיבוץ הארצי בימי מלחמת יום הכיפורים ולאחריה. הקיבלו תשובות רק מ־41 מבין 75 המשקים, וגם אלה אינם משקפים בבירור שזה את החלוקה של המבוקים לקבוצה ותק (ההקיבוצים ההוזיקים ביותר נענו הרבה כי פתית להשתתפות בסקר). הריבצאים מצביעים על כך, כי מתוך 5118 חברות שנכללו בסקר, (כלומר 0.59%) עברו לעבוד בייצור, היינו בחקלאות ובתעשייה בתקופת החירום. ומתוך 5118 חברות (כלומר 0.8%) עברו למלא תפקידים מרכזיים בקיבוץ באותה תקופה.

הסקר הסתיים בסוף שנה זו, אולם עוד בתחילת פברואר, כאשר היו בידי עורכי״הסקר נתונים ראשונים, נערכה פגישה של חברת פעילות, לפי יוזמת החלוקה לחברה בקיבוץ הארצי המכון לחקר החברה, לשם דיון בעבודה של החברה בקיבוץ בתקופת חירום. המימצא החשוב ביותר שהועלה, היה, שלא היו במצב בקרים של החלפה דומה בשק או גוברים על״ידי הברית.

בנחם רוזנר הדגיש, שידוע שבתקופות של מחסור בגברים בתחולל מעבר של נשים לענפי״ייצור. גם בחברות אשר אין להן אידיאולוגיה שוויונית. לכן עולה השאלה, כיצד לא התגלתה בעיה זו בקיבוץ?

תשובות אפשריות

התשובות האפשריות לשאלה זו, להערכתו, הן: תקופת החירום היתה קצרה מדי, כדי להביא לשינויים יסודיים במערך העבודה: לא היתה אפשרות לצמצם את העבודה בשירותים ובחינוך, ולכן לא יכלו חברות להתפנות לענפי״ייצור; הצוסף הבינוני של החברות עקב הגדל הבנות, לא אפשר להן להתרגל לתנאים הקשים יותר של הענף הייצור; הדיפרנציאציה בין עבודת נשים וגברים העמיקה עד כדי כך, שההזרה להברית, ובעיקר לבנות הצעירות, הנכונות לעבור לעבודה בענפים גבריים.

עם השלמת הסקר על״ידי רוזנר ופלגי, תובאו תוצאותיו הכלליות לפני כנס מיוחד, המצב של מוכירים וחברות שהתקיים בכל יילי בגבעת״חביבה.

עורכי הסקר מסבירים, שהמידע בו לטיעור הנבוך של מעבר חברות לענפי״ייצור בעת הירום, נעוצה בעיקר בייצוגן המוך בענפים אלה גם בימי שלום. יותר על כן: אפילו בבנותיים הי אחרונות הלה ירידה בייצוגן בענפים אלה.

אם בוחנים את סך כל החברות העובדות בחקלאות ובתעשייה, לפי נתוני הסקר של 1974 עם סך כל אלה שעבדו בתעשייה ובחקלאות ב־1972 (לפי מיפקד שנערך אז בקיבוץ הארצי), מסתבנת ירידה בייצור מ־11.7 אחוז ל־9.7 אחוזים ובחקלאות מ־6.7 אחוזים ל־3.7 אחוזים.

מספר החברות העובדות בענפי החקלאות במשקי הסקר הם: הלול — 21, רפת — 19, משק — 11, ביתשני — 10.

במסמרה, בענפי השדה, הצאן והמטעים, עובדות רק בודדות. מתברר גם, כי בקיבוצים, בהם יש מסורת של עבודה חברות בייצור, היה גם מעבר גדול יותר של חברות לייצור בימי חירום, אולם ב־12 קיבוצים, מתוך 41, לא עברה שום חברה לענפי ייצור. האחוז הגבוה ביותר עבר בקבוצת הקיבוצים הכיילה מבחינת הוותק לקבוצה ב׳ (כשהחלוקה היא ל־4 קבוצות״ותק).

המימצאים לגבי מילוי תפקידים מרכזיים מצביעים על כך, שבימי שלום התפקיד הנשי ביותר מבין התפקידים המרכזיים הוא ריכוז ועדת החינוך במשק, אשר מולא על ידי חברות ב־31 קיבוצים. תפקידים אחרים שמולאו בהם חברות הם: סידורי עבודה וריכוז ועדת חברים.

ב־21 קיבוצים היתה מזכירת משק, לפחות פעם אחת בשלוש השנים האחרונות. אבל אף פעם לא בתור מזכיר משק יחיד, אלא תמיד כמזכיר משק שני יחד עם מזכיר משק ראשון שהוא גבר. מרכזות משק לא היתה באף אחד ממשקי הסקר בשלוש השנים האחרונות וגזבריות היו רק בשלושה קיבוצים.

בתקופת החירום עבר האחוז הגבוה ביותר של חברות לתפקידים מרכזיים בקיבוצים הצעירים. אולם ב־19 מתוך 41 קיבוצים לא עברה אף חברה לתפקיד מרכזי בשעת החירום. במשקים בהם היה, הרבה הברות בקודם בתפקידים מרכזיים היה בלחמה מעבר גבוה של חברות לתפקידים אלה.

הדימוי ה״גברי״ אשם

השאלה האם הצליח הקיבוץ להגביר את שילוב החברות בערך העבודה הפעילות הציבורית נענית בשיכום על ידי עורכי הסקר בשלילה. הדברים אמורים לגבי רוב הקיבוצים שנסקרו. אמנם בתחום העבודה הציבורית היה מעבר גדול בעם יותר ההיקף יותר קיבוצים ויותר חברות. אשר לענפי הייצור הם מציינים, כי מכח החלוקה הזוח הקיימת בתחום העבודה, לא נמצאו כמעט חברות שהיתה להן ההכשרה הדרושה כדי לעבוד בענפי החקלאות, או כדי למלא תפקידים מקצועיים בתעשיה ובמלאכה במקום החברים שגויסו. כמעט החברות שנכנסו לענפים, אלה, היו לרוב חברות שעבדו בהם בעבר או החברות מהצבא אשר היו מרכזות להתנסות בעבודה הזוה. יש גם להניח, שהדימוי ה״גברי״ האופייני היום לרוב העבודות בחקלאות ולעבודות המקצועיות בתעשייה, הרתיע חברות מלהביע נכונותן לעבור לעבודות אלה אם הוצע להן הדבר.

אולם התמונה המתקבלת מן הסקר מצביעה גם על כך, שלא היתה מודעות מספקת מצד מוסדות הקיבוץ לבעיה זו, ורק במעט קיבוצים נערכו פעולות מיוחדות ובאחד מהם אף נערך קודם להכשרת טרקטוריסטיות למבצע בשרה״ה.

גם אלה שעברו לתפקידי פצירות ציבורית לא עברו לתפקידים משקיים הנחשבים גבריים, כגון ריכוז משק וגזברות, כי אם בעיקר לתפקידים אשר החברות רגילות למלא אותם גם בימים כתיקונם.

ממצאי סקר זה אינם צריכים להפתיע כי שעקב בשנים האחרונות אחרי ההליכים החברתיים בקיבוץ, ובמיוחד החזרה של הברה לתפקידי שירותים ולתפקידים ״נשיים״ מסורתיים.

בשנת 1965 דנה מועצת הקיבוץ הארצי בבעיית החברה בקיבוץ ומאז חלו התפתחויות רבות בשטח זה שאת עיקריהן סיכם בהם ודנו בכנס הפעילה שנערך בפברואר. מה קרה כאז 1965 בקיבוץ הארצי? מנחם רוזנר, הסוציולוג, מתיק על הקיבוץ מונה את השינויים האלה:

א. הכבנת שיפורים בתנאי העבודה בשירותים וכתוצאה הגברת אפשרויות ההשתלמות בתחומים אלה. ואף שילוב ההכנה לקראת תפקידים אלה במסגרת המוסד החינוכי. נתנו לגיטימציה מחדשת לדיפרנציאציה של עבודה ותפקידים לפי מין וצמצם הפער בין האידיאולוגיה והמציאות;

ב. הפחתת שעות העבודה לחברות הקיבוץ עקב העמס המוטל עליהן עקב האחריות המיוחדת להן בתחום המשפחה. אין ספק אם כתוצאה מכך גדל חלקן של החברות הפעילות בקיבוץ. ואם התקיימו הציפיות שהחברות יקדישו יותר זמן להשתלמות והתכה עצמית. גם לא ברורות הן השפעות על חלוקת התפקידים בין המינים במשפחה.

ג. בקיבוץ הארצי גבלה התהליך של הרחבה נוספת של רשות המשפחה בקיבוץ. לשעת ההתחזקות המיוחזת של הכבנות לינה משפחתית ביתר התנגדויות הקיבוציות, מעידים החלטות המרכזה לענייני חינוך ומימצאי מחקרים שונים. כי המגמות בלינה משפחתית הן מיעוט קטן בקרב חברות הקיבוץ הארצי.

ד. לא התגשמו הציפיות להגדלת חלקן של החברות בפעילות בקיבוץ ובתנועה. ייתכן וגדל מספר החברות הממלאות את התפקיד של מזכיר קיבוץ, אך לא חלו שינויים אחרים.

ה. מימצאי מחקרים שונים מעידים על כמה הופעות הדאיגות: בשנים האחרונות של החינוך בוסד החינוכי מתגלה הבדל חריף של נטיות ותחומי התעניינות. ויש אף סימנים של רמת היהגים נמוכה יותר של הבנות; תחום העבודה תופס מקום שולי יותר. אך לא אצל החברות הוותיקות; וההערכה העצמית של החברות, שהן בנות הקיבוץ, לגבי מעמדן בקיבוץ נמוכה בארוח מובהק מזה של הבנים: זיקת הבנות אל הקיבוץ, המתבטאת הן בביטויי התודעה הסוביקטיבית והן באחוז העזיבות, היא כמוכה מזו של הבנים.

בעקבות ניתוח זה הציג רוזנר את השאלה, אם יש להשלים עם המצב הקיים ואם יכולים התנאים המיוחדים של תקופת הירום לשמש כנקודת״מוצא לדיון מחודש במעמד החברה בקיבוץ ולהגברת המאבקים ליותר שוויון בין המינים.

גישה חדשנית למקצוע האחות

מאת רות יזרעאלי
מנהלת הסתדרות האחיות

במקצוע הסיעוד, המתמודד עם הסבל, החולי והדאבה, דרושות אחיות בעלות סגולות מיוחדות: נכונות לעזור לזולת, הבנה, ידע ומיומנות מקצועית.

אני מאמינה שכל מי שפונה למקצוע הסיעוד, בא עם מוטיבציה זו ורואה במקצוע זה שילוב של יעוד עם ידע ומיומנות מקצועית. הדינאמיות במקצוע דורשת מאתנו להשתלם ולרכוש ידע עדכני, כדי לתפקד כראוי בהגשת העזרה לנזקקים.

כדי שנוכל לתפקד לפי העקרונות, עלינו לעבוד בתנאים סבירים. בבית החולים ״איכילוב״, למשל, שהתפוסה בו 180 אחוז, יש צוות שהיה יכול לטפל בתפוסה של 100 אחוז. צוות זה אינו יכול לתפקד אפילו לא בצורה חלקית. קשה לאחות לעמוד בדרישת הרופא ולקבל חולים דחופים נוספים, כאשר אין מקום במחלקה. בקרב האחיות יש תסכול, חוסר סיפוק, מוראל נמוך בשירות ובעבודה. מצב זה מפריע, כמובן, גם על האוכלוסיה עצמה באוכלוסיה לאחיות את המקצוע. אם לא נפעל לתיקון המצב, נעמוד מול מציאות אכזרית ביותר. סימנים לכך ראינו במשבר התלי״הכלליות בבית״החולים ״רמבם״. באיכותו בבתי״חולים הרשים ובאי־הפעלת יחידות אינטנסיביות ושירותים חיוניים בקהילה, הכורלים בגלל חוסר כח״אדם סיעודי.

לכל תכנון בשירותי הרפואה, לכל פתיחות מוסד חדש, יש לצרף מגורים, משכנות והסעה מסודרת לאחיות בכל השירותים. על משרד העבודה להמוך בילדי האחיות ובאחזקתם במעון וכן לשריין מקומות במעונות לילדי האחיות. במקום שאי־אפשר לפתוח גן במקום.

יש לשלם לאם סכום ריאלי לאחזקת כל אחד מילדיה, ולא רק לילד אחד. נראה לי, שכמו שיש זכות עדיפה בהיתרים לבנייה בימי הקפאת הבניה, כן יש לתת הקלות בחסדי״הכנסה לאחיות המחזיקות מטפלות או עוזרות לילדיהן.

יש לשנות היחס המספרי בין האחיות המוסמכות והמעשיות. לשם כך יש להגדיל את הקיבולת בבתי״הספר לאחיות מוסמכות ולהעניק להם עצמאות במגמה לפתוח למוסדות אקדמאים. כן יש להפוך אחיות מעשיות למוסמכות על־ידי מתן השכלה כללית ומקצועית לאלה שיבחרו לכך ולהעלות את רמת האחיות המעשיות על־ידי פתיחת מגמת״סיעוד בבתי הספר המקיפים ועל־ידי דרישה להכחקבלות לבתי״ספר לאחיות מעשיות יהיו אחרי עשר שנות לימוד. אוניברסיטת תל״אביב מוכיחה, שאחיות מוסמכות שעברו השתלמות, יש להן אפשרות קידום והתמחות בעבודה יותר מאחרות.

הגדלת כוח האדם

יש לתת תמריץ כספי לאחיות ולאחים שיעברו לעבודה במשרה מלאה או לאלה החוזרים למעגל העבודה אחר יתמידו בעבודתם לפחות חמש שנים רצופות. המוגדר גם לאחיות ולאחים הנמצאים כיום בעבודה ולא יפרשו ממנה בחמש השנים הבאות.

אני מציעה שהתמריץ יינתן בצורת הלוואה שתהפוך לבענק בתום תקופת ההתחייבות. כן יש להייב כל מוגרה, כעזרה או מוסבכות, לעבוד שלוש שנים בשירות בתי״החולים לפני שתתקבל לעבודה בבריאות הציבור או במרפאות. יש לקלוט את האחיות העולות ביתר יעילות ולהוסיף התקנים לאחיות. כן יש להוסיף התקנים למזכירי״צוות, כדי שלא יהיה על האחיות להקדיש זמן רב לפעולות לא־סיעודיות.

מימין: חצאית־מכנסיים באורך המכסה את הברך מאקרילן צמרי או קורדרוי: אפשר להשיג בשחור, ירוק, כחול או אדום. המחיר: כ־154 ל״י. החולצה מכותנה או פולאסטר במזורת כתונת ודשי הצווארון חדים. המחיר: כ־100 ל״י. משמאל: מערכת של חצאית משבצות במזורת פעמון באורך שאנל, כתונת ובלייזר. החצאית עשויה מברדין או אקרילן צמרי, מאריג חלק או משובץ. המחיר: כ־145 ל״י. המקטורן עולה 215—345 ל״י (בהתאם לאריג) ועשוי בגוון תואם את החצאית.

עיצוב צרפתי, ייצור ישראלי

מאת סופרת ״דבר״

דגמים מעוצבים על״ידי בית״האופנה ״גהדל״ לקונפקציה עלית בצרפת, מיוצרים ומשווקים גם בארץ על״ידי חברת ״מוזי״. החג מרגרם הז׳אן רונזמל, מאריגים שחלקם יובא הלקם תוצרת הארץ. אפשר לקנותם במפעל או בבתי״אופנה בארץ.

״גהדל״ — ״מוזי״ הציגה בימים אלה את האוסף שלה לסתיו ולחורף. ראינו ג׳ינסים עם פרטים חדשים. למשל: מכנסיים בלי כיסים הנרכסים בשני רוכסנים. יש גם כיגברדין עם כיסי אברול. רוב הקולקציה מורכבת מחצאיות ״שאנל״ (באורך הברך) בגיזרת פעמון לרוב כ־8 חלקים.

האריגים לחצאיות הם גברדין, אקרילן־צמר. בד חלק או משבצת סקוטית. מחיר חצאית — 145 ל״י. יש גם חצאיות־מכנסיים באורך שאנל.

השמלות רובן בגיזרת״כתונת גדולה ורחבה, רחוקה מהגוף עם כיסים גדולים. הן עשויות כותנה או כותנה־פוליאסטר ואקרילן. בגב ובחזית יש קפלים כפולים. המחיר לשמלות 250—350 ל״י. מחיר חולצות עשויות כותנה, או פוליאסטר, כ־100 ל״י. כתונת קלאסית עם דשי צוארון ולפיתים כיווץ סמוק תחת הזהה — 110 ל״י.

את החצאיות ההולצות מלווים מקטרוני בלייזר ואקרילן — צמר (215 עד 345 ל״י, תלוי באריג). למשל: לחצאית עם משבצות סקוטית מתאימים בלייזר כחול כהה.

לסתיו ירבו ללבוש חצאית שאנל, חולצות״כותנות וקרדיגן — מערכת טיפוסית לשעות־היום. לשעות אחר־הצהרים והערב יש חליפות דיולן־כותנה פרחוני מורכבות מחצאית עפמון וחלק עליון שהוא ספק הולצה ספק מקטורן, הנלבש מעל החצאית עם שוליים מהגבלים וחגורה קשורה, שרוולים עם הפתים.

ראינו גם מעט מעילים בגיזרה צרפתית מאה, בסגנון שנות ה־30 עשויים שויה, 2 שורות כפתורים, בצוארון רחב ודשים גדולים (430 ל״י).

הצנחנים ארגנו קייטנה לילדי חללי היחידה

מאת ישראל כהן

בכפר״הנוער ליד רעננה התקיימה בימים אלה קייטנה מיוחדת לילדי הנופלים ולאלמנות מלחמת יום הכיפורים, שאורגנה על־ידי חברי ומפקדי החללים ביחידת צנחנים־המילואים המובחרת של הצנחנים.

בקייטנה השתתפו כ־20 ילדים וכ־50 אמהות, הילדים, מגיל לגיל 5, גרו באוהל צבאי שהוקם במיוחד למטרה זו ובילו בים, בבריכה, במפעלות ספורט, בטיולים, בשחקים ובחוגי־מלאכה שונים.

האמהות התגוררו בחדרים (עם הילדים שהם למטה מגיל חמש) ובילו את זמנם בים, בטיולים, ביציאה להצגה, בחוגי־מלאכה ובהעמלות, במפגש עם נציגי שומר האוכלוסיה, ועוד.

בקייטנה שנמשכה כשבועיים, נוצרו קשרים הדוקים בין האמהות לבין עצמן ומארגניה אומרים, כי המפגש הבלתי־אמצעי בין אלמנות מלחמת יום״הכיפורים, לבין אלמנות מלחמת ששת״הימים, שכבר שוקמו, היה חשוב ומועיל. גם הילדים נקשרו ביניהם, כך שיכלו להחליף דברים שאינם יכולים לבוא לידי ביטוי בחברת בני גילם בשכונה או בבית״הספר.

כל מארגני הקייטנה והמדריכים עשו את עבודתם בהתנדבות וחלק גדול מהציוד בשביל הקייטנה ניתן במתנה או בהנחה. אך גם לאחר כל זאת עלתה הקייטנה כ־50 אלף לירות, סכום זה נכוסה על־ידי ״קרן הצנחנים למען ילדי הנופלים״ המכוונת בעיקר מתרומות הילי״המילואים של יחידת הצנחנים.

הקרן, שהוקמה אחרי מלחמת ששת הימים, נוהגת לשלוח לכל ילדי הנופלים מתנות בימי הולדתם ומסייעת למשפחות החללים במקרה הצורך. כן עורכים כל השנה מיפגשים ופעלים חברתיים קבועים לילדים ולאמהות.

ההסתדרות הכללית של העובדים בא״י

מועצת פועלי חיפה

גילוי דעת

מועצת פועלי חיפה אינה נוהגת להכחיש פרסומים לא־נכונים המופיעים בעתונים. אולם הפעם עליה לחרוג מן הנוהג שקבעה לעצמה ולעשות זאת בדרך הבטוחה ביותר — ע״י מודעה בתשלום.

א) מפ״ח משלמת את משכורות העובדים ע״י זיכויים בבנק במועד קבוע מדי חודש בחדשו, ולא ע״י שטרות, כפי שפורסם ב״טום״טום״ ב״מעריב״ ביום 26.8.74.

ב) לא היתה עד היום מקרה של אי־כיבוד התחייבותית ההמחאות של מפ״ח (״ידיעות אחרונות״, 25.8.74) ע״י הבנקים. מפיבת פרוכליות גרידא.

ג) המספרים שנעקבו בעתונות (״ידיעות אחרונות״ ו״מעריב״ בתאריכים הנ״ל) על הגרעון הפוטף והמצטבר של מפ״ח — רחוקים מלהיות נכונים. אולם אין לנו ענין — כאשר אנו נתונים במאבק נגד הקיפוח שנוהגים במוסדות המרכזיים — לעשות ולהפסיד את הפרסים על דיוקם.

יודה מר
דובר מועצת פועלי חיפה

משרד המשפטים

מכרז מס׳ 5/74

אחזקה טכנית במשרד המשפטים

1. הנהלת משרד המשפטים מזמינה בזאת הצעות לאחזקה טכנית בבנבה משרד המשפטים ברחוב צלאח א־דין 29, ירושלים.
2. את המפרט לעבודות ותנאי המכרז אפשר לקבל במחלקת המשק ברחוב צלאח א־דין 29, ירושלים, חדר מס׳ 106 כל יום בין השעות 08.00—12.00.
3. אפשר לסייר במקום לאחר תיאום עם מר מ. ויסאל לפי טלפון מס׳ 271111 — 281905.
4. את ההצעות יש להגיש בשתי מעטפות סגורות.
5. על המעטפה הפנימית יצויין מכרז מס׳ 5/74 אחזקה טכנית. המעטפה תושם בתיבה המכרזים של משרד המשפטים ברחוב צלאח א־דין 29, ירושלים חדר מס׳ 105 בין השעות 8.00—12.00.
6. היום האחרון להגשת ההצעות 10.9.1974 עד שעה 12.00.
7. על המציע לצרף המחאה בנקאית בשיעור 10 אחוזים מסכום הצעתו.
8. אין הנהלת משרד המשפטים מתחייבת לקבל את ההצעה הזולה ביותר או כל הצעה שהיא.

חיים מבשן־לוי
מנהל יחידת בנא״מ

מכון התקנים הישראלי

הודעה על מתן היתרים לסמן מוצרים בתו־תקן

מודיעים בזה ברבים, כי מכון התקנים הישראלי נתן ביום ר׳ באב תשל״ד (25 ביולי 1974) לייצרן ש. דזידוביץ, מפעלי דודי שמש השמש, תל־אביב, היתרים לסמן את בצרים המפורטים להלן בתו־תקן.

המעיד על התאמת מוצרים אלה לדרישות התקנים הישראליים:

היתר מס׳ 546 — מחממי מים חשמליים בעלי ויסות תרמוסטטי ובידוד תרמי שקיבולם 80—150 ליטר (תליה).
היתר מס׳ 547 — מחממי מים חשמליים בעלי ויסות תרמוסטטי ובידוד תרמי שקיבולם 80—150 ליטר (עמידה).
היתר מס׳ 548 — מחממי מים חשמליים בעלי ויסות תרמוסטטי ובידוד תרמי שקיבולם 80—150 ליטר (שכיבה).
היתר מס׳ 549 — מחממי מים חשמליים בעלי ויסות תרמוסטטי ובידוד תרמי שקיבולם 30—60 ליטר (תליה).
היתר מס׳ 550 — מחממי מים חשמליים בעלי ויסות תרמוסטטי ובידוד תרמי שקיבולם 30—60 ליטר (שכיבה).

אינג׳ א. צידה
מנהל המכון

[illegible]

אגף האספקה והאחסנה

מכרזים

החברה מזמינה בזה הצעות לייצור/אספקה כמפורט להלן:

מס׳ המכרז	הנושא
9618	כבלי נחושת ואלומיניום
9619	תיל נחושה רכה
9620	נחושת שטוחה
9621	מהברי כסמרות ומחברי זרם

לקבלת טפסי המכרזים ופרטים נוספים יש לפנות אישית החל מהיום בשעות 09.00—13.00 למחלקת מכרזים חיפה, המשרד הראשי ליד תחנת הכח החדשה או בכתב לפי הכתובת: חברת החשמל לישראל בע״מ — אגף האספקה והאחסנה, המחלקה במכרזים ת.ד. 10 חיפה. על ההצעות למכרזים הנ״ל להגיע עד ליום 19.9.74 למשרדנו הראשי בחיפה.

אין החברה מתחייבת לקבל את ההצעה הזולה ביותר או כל הצעה שהיא.

מדינת ישראל
חוק התכנון והבניה, תשכ״ה — 1965

מרחב תכנון מיוחד, נצרת עלית

הודעה בדבר הפקדת שינוי / תכנית מפורטת מיוחדת

נמסרת בזה הודעה בהתאם לסעיף 89 לחוק התכנון והבניה תשכ״ה 1965, כי במשרדי הוועדה המיוחדת לתכנון ולבניה נצרת עלית ובמשרדי המועצה המקומית נצרת עלית רח׳ חרמון 1 הופקדה שינוי/תכנית מפורטת הנקראת: ת/ג/7/02/1, המהווה שינוי לתבנית — ת/ג/1/02/7 ביחד עם התשריט המצורף אליה.

ואלה הם השטחים הכלולים בשינוי התכנית המוצע:

מקרקעין בגוש 17528, חלקות: 28(ח), 29(ח), 31(ח).

כל המעוניין בשינוי/התכנית, רשאי לעיין בה ללא תשלום בימים ובשעות שהמשרדים האמורים פתוחים לקהל.

כל המעוניין בקרקע, בבניין או בכל פרט אחר, הרואה את עצמו נפגע על ידי שינוי התכנית וכן מהנדס ועדה מקומית שמרחב התכנון שלה כלול בתחום התכנית או גובל איתו רשאי, תוך חדשיים מיום פרסום הודעה זו ברשומות, להגיש התנגדות לשינוי התכנית במשרדי הועדה המיוחדת האמורה במועצה מקומית נצרת עלית.

מהנדס הועדה המיוחדת לתכנון ולבניה, נצרת עלית
יו״ר ראש הועדה המיוחדת לתכנון ולבניה, נצרת עלית

מהדורה חדשה!

אריה חשביה

מלחמת יום הכיפורים

תיאור וניתוח מהלכי הקרב והרקע המדיני של הגדולה במערכות ישראל

התמונה המקיפה והממצה ביותר מצויה לדעתי בספרו של אריה חשביה ״מלחמת יום הכיפורים״. המחבר, שהוא בעל ידע רב בנושאים צבאיים ואיסטרטגיים, ובעל כושר כתיבה עיתונאי, מתאר את המהלכים המדיניים שקדמו למלחמה, משחזר את מהלכיה בחזיתות השונות, תוך שילוב פרקים סיפוריים־רפורטאז׳יים, ומסכם את האירועים המדיניים שלאחריה. הספר, המבוסס על חומר עיתונאי שהופיע בארץ ובחו״ל ועל מחקרים צבאיים ומדיניים, מעורר — לדעתי — את הרושם האמין ביותר מכל שלושה הספרים שנסקרו עד כה.

(ח. חי״ן — מתוך דיון על ספרים בעקבות המלחמה)

המחיר 27.50 ל״י.

לכבוד
ספריית ״דבר״, ת.ד. 199
תל־אביב.
נא לשלוח לביתי את הספר ״מלחמת יום הכיפורים״.
מצ״ב המחאה ע״ס 27.50 ל״י.
שם ____
כתובת ____
חתימה ____

ספריית דבר

מלווה מצפון

רכוש מלווה מלחמה מרצון

[illegible]

هكذا من الاصل

כוכבים ולילות

המוזיאון לתיאטרון — בין עיריה לעיריה

מאת חוה נובק

עקבתי מקרוב אחרי הבירוק־לידה של המוזיאון הארכיון של התיאטרון הישראלי והיהודי ש־עתיד היה לקום בתל־אביב. יוזמיו התחילו עוד לפני יותר משלוש שנים וזכורות לי פגישות אין ספור, שבחלק מהן השתתפתי ב־עצמי, עם ראש העיריה לשעבר, יהושע רבינוביץ' בכבודו ובעצ־מו, ועם סגנו, אליהו שפייזר, וכן עם אנשי אוניברסיטת תל־אביב שנועדו להיות שותפים במפעל. באמצע כל התהליכים המייגעים האלה עמד השחקן יהודה גבאי. כבמחזה „אהל" לשעבר, שברא־שותו אוסף מכובד מאד — ואולי המעמדן ביותר הנמצא בארץ — של חומר מעניין ביותר על תול־דות התיאטרון היהודי והישראלי. גבאי, המשוגע לדבר, טיפח את האוסף הזה עשרות בשנים, וכל מי שראה אותו התפלא כעשרה. הוא היה אמור להיות מנהל המ־מוזיאון, ואחרי סחבת לא קטנה זכה אפילו לאישור בכתב משעם העיריה הקודמת על החלטה עק־רונית להקמת המוזיאון ולמינויו כמנהל המוסד. במכתב מ־30 ב־ספטמבר 1973 בחתימתו של אליהו שפייזר, ואשר הופנה אל גבאי, נאמר בין היתר: „בשים לב ל־דחיפות של ריכוז אוספים נוספים ועדכון החומר הקיים, אבקשך להתחיל לפעול כבר כמנהל ה־מוסד, לדאוג לפעולות הראשונות של המוזיאון בתל־אביב, ולהכין את התערוכה הראשונה של המו־זיאון אשר תוצג בבית־הבימה, או במוזיאון תל־אביב, או בכל מקום מתאים אחר אשר ייקבע. התק־ציב ההתחלתי אשר נוכל להעמ־יד לרשותך זה הוא 10.000 ל"י. אני מקווה שתוך זמן קצר האשור

יהודה גבאי

הנהלת העיריה 30.000 ל"י אשר נדרש לפעולה זו".

עם קבלת מכתב זה אמר גבאי, וגם האחרים שהתעניינו בנושא, „אכן" נלהב, כה גם שבנובמבר אשתקד אף נשלח מטעם העיריה, ועל חשבונה, בתור כנהל המו־זיאון, להשתתף בסימפוזיון שהת־קיים בברלין ולישיבת סיכום ב־כנס פריאידופה להם ליצור ה־גרסא וקבירת קשרים עם גורמים שונים לבנין איסוף החומר והוסף מהתפוצות.

מובן שמלחמת יום הכיפורים עיכבה את ההתפתחות גם בנושא זה. בינתיים נתחלפו גם פרנסי העיר. אפשר היה לצפות שהעי־ריה החדשה תכבד התחייבות קו־דמתה שניתנה בכתב ושבן ראש העיר הנוכחי, יצחק ארצי, אף בא בדברים עם גבאי, ומשתדל באוזן למצוא הסדר. אך הענייני אינם מתקדמים, אם כי נמצא אפי־לו מקום — דירתה של ביאליק הנטושה, ברחוב ביאליק, שהיתה עשויה לשמש מקום זמני למוזיאון. הרבנו אפילו הכנות לשינויים שיש לעשות בדירה זו כדי להתאימה לייעוד החדש. אך עתה נראה, כי שלמה ארצי מחקל בקיפוח בהשגת האישורים הדרו־שים למימוש ההכנות. בינתיים מצליח האוסף של גבאי לתפוח. חומר רב מגיע אליו ואין באי. והוא מתהלך כסהרורי ואינו יודע לאן לפנות. הוא היה רוצה להת־חיל בהכנת תערוכת הפתיחה, כפי שנדרש זאת ממנו בהתחייבה כתו־בה מטעם עיריית תל־אביב. אך איך והיכן?

מובן שאי־אפשר לבקש עתה להתחיל בבנייה או בשינויים ב־תוך הדירה המיועדת להיות מוזי־און בזמן שאין תוכנים מתאי־מים לכך. אך את האישור להיכנס עם האוסף הקיים לתוך אותה די־רה, אפשר ונחוץ לתת. יהודה גבאי מוכן להתחיל בעבודה ב־צניעות ובתנאים האפשריים עתה. מפעל המוזיאון הוא חיובי בתחלש ואין שום דבר המונע מפרנסי העיר החדשים מלכבד את התחיי־בויות קודמיהם בענין זה.

עליה לצורך ירידה

שחקנית אופי ממדרגה ראשונה מחדשת דרכה אל התיאטרון בישראל

בשבוע שעבר כתבה יהודית לבנה במדור זה על דרך יסוריו של הבמאי העולה החדש מברית־המועצות, ארנסט חפץ. אין זו ה־פעם הראשונה שאנו נאלצים לכתוב דברים כאובים על דר־כם של אנשי־תיאטרון עולים ב־ארץ ההתמחות. לצערנו, ברוב המקרים — כך, ברובם — הופך חלום העליה אצל סוג זה של אב־נים להלום־בלהות, מכאב לסיוט. לעתים רחוקות הם מצליחים להכ־ות בארץ בתבות התיאטרון ב־ארבה משביע רצון. חפץ עלה לפני שנה וחצי. יש כבאי עולה אחר, ראוד פרונק, הנמצא בארץ קרוב לארבע שנים, ואף הצליח להציג את עצמו בביבוי „הכקרן" למלך־זמי ב„הבימה", בהפלאה „הלילה השנים־עשר" לשקספיר, בתיאט־רון לילדים ולנוער, ועוד. כרגע הוא מוצא את פרנסתו בביטוי הקולות ההתכובבים בקיבוצים ובבתי־ספר ועם זה אינו מכוסה במאת האחוזים. על עבודה בתיאטרון במגש ואינו חולם עוד.

אך אולי עוד יותר מרה דרכם של שחקנים עולים חדשים. אני מתהלכת זה כמה זמן עם סיפורה של שחקנית־אופי ממדרגה ראשו־נה, אנה גריאנו, מבוקרשט. ד' בוקרש מוצאת דרך לבמא טרגדיה אישית גדולה זו.

על אנה גריאנו אפשר לומר בתחלה, שהיא נולדה להיות שח־קנית. כאתורית התפקידים ראשיים ביצירות שקספיר, צ'כוב גורקי, צ'אג, באקס פריש. כל אחד מלא־כת כתשבה שבנתה כאדריכל קפ־דן — קוים קוים; היא, האשה

אנה גריאנו עם השחקן־הבמאי הרומני הנודע ל. צ'ולי ב„ילדי השמש" לגורקי, על בימת התיאטרון הממלכתי הרומני.

הזא יפה, שאיש הרואה אותה אינו יכול לתאר אותה והרגה על הבמה, בצליתה, פעוסו כבכבכה, להחליף צורת לאור הזרקורים, ד' לא הכל אם לצורך כך יש לגלח חלק בשערותיה כדי להגביה מצ־חה, או לסבול עיגויי תוספת ולב־תנה את שור ראשה כדי ליצור קמטים. בקיצור, אשה חויה בכל מאודה את מקצועה־יעודה ואין קרבן שאינה מוכנה להקריב למען ייעוד זה — יורדת מעל בימת הצלחותיה, מותירה את הכל מ־אחוריה ועולה לישראל, עם בעלה הרופא הביולוג, כשבלבה תקווה שכאן תמשיך בדרכה. נכון, ל' החלטה זו סיבה כשלה: האנטי־שמיות התחילה להיות מורגשת עם לבאבכם אינה בסכנת את עמ־דתה בתיאטרון, אך מרעילה את חייה ועושה אותם לבלתי נסבלים. בדרכה לישראל אף נמצאים שלו־חים בעלי רצון טוב (?) המבטי־חים לה ש„הכל יהיה בסדר", ש־„אנו זקוקים לאנשים כמוך", ועוד. אך הבטחות לחוד ומציאות לחוד. בבואה לארץ היא נכנסת לאולפן ורוכשת לה עברית בסיסית. מב־קשה לקשור קשרים עם עולם ה־תיאטרון הישראלי, להגשים חלו־מה, ולאט לאט מתברר לה, כי אין מה להגשים. איש אינו מת־עניין. אחרי שהבמאי עמר עבודה שנים ברומניה שולח מכתב מלא שבחים עליה למנהל „הקאמרי". בזכין אותה יוסף מילו ויונברג לתפ־קיד קטן ב„חטא ועונשו". אין קץ לאשרה, אך עם גמר ההצגות שוב אין כל קרן אור. רק הבטחות. הבטאה. שואלים אותה אם מרגי־שה עצמה מסוגלת למלא תפקיד ראשי. „אינני מספיק בלתי אחוד־אית כדי להשיב בכן לשאלה זו", היא אומרת, ואז כביצים השואלים צער רב. הרי „אי אפשר להציע לשחקנית כמוך תפקידים צדדיים, לא כך"?

רק מי שישבה עם אנה גריאנו להיות לעיני יכול להבין את עו־מק יאושה ואת הטרגדיה הקשה בלה. עדיין איננה רוצה להסיק את המסקנה שהעליה הזאת פירוד־שה לגביה ירידה מעל הבמה. מעל בעת־החיים בכלל. כי אין אצל אנ־שים כמו אנה גריאנו חיים בלי הבמה — והי איננה מוזמה. יש נוגע כזה. נוגע על אבני הבמה.

אינני יודעת כיצד אפשר לומר לאנשים אלה ואיך אפשר לומר לאנה גריאנו. לא פעם כתבתי על בעית קליטת השחקנים העולים. המלצתי, אך ללא הועיל. ובכל זאת מישהו חייב לטפל בעניין זה. בראש ובראשונה חייבים להתייחס לכך מנהלי התיאטרון הממוסדים עצמם. אי־אפשר להתייחס לשחקן עולה בקניות־ירידה שבהם אנו מתי־יחסים לכל אבן המגרה בדרכנו. אסור להפסיק אותם לפי תורים לתפקיד בלבד. הכרחי למצוא דרך לצרף אלתים. לפתוח את בעלי כישור הקיבה סבירתם, ללקחות הבצוריות, לתת להם להיות ב־אמירת התיאטרון, להרבות להם אפילו תפקידים אפיזודיים בהתח־לה — ואני בטוחה שרובם ישכינו לכך — ולקלוט אותם בהדרגה. כבן בהרחקתם אנו עושים עוול גדול לעצם המרכב של ארץ־עליה. [illegible]

אלכס קלצ'קין מגלה את הפרסים

מאת יעקב בר־און

„התיאטרון אינו מעניין אותי יותר. איכזבתי התגלגלתי אליו הגעתי יותר מדי מהר לתפקיד ראשי. מבחינתי הוא כבר רחוק ממני. הכל נגמר. אני פורש מה־במה..."

הדבר היה בדיוק לפני שנתיים. אחרי חמש הצגות בלבד, אחת בהן בבימה, הפתיע אותי שחקן צעיר ובוכר. כרבים ניבאו לו קומבות בתיאטרון. בהצדעת־פריצה לא צפויה. מאז כמו נעלם כהאר־פק. עתה, באותה מידה מפתיעה, אני מגלים אותו כבמאי־בית ב־„תיאטרון החאן" הירושלמי.

נא להכיר: אלכס קלצ'קין, בן 26, במאי הצגת „הפרסים" ל־איסכילוס ובעיבודו של נחבי דיבר — „פחקנים".

את הצגת „הפרסים" ראיתי ב־ימים אלה באולם תל־אביבי ידוע, שהיה רחוק מאד מלהיות מלא. עתה ידבב בעלי הבמאי ומספר את סיפורו. המנהל האמנותי של הת־אטרון „החאן", מייקל אלפרדס, ראה עבודת־בימוי שלו באוני־ברסיטת תל־אביב („עם עוף על הבחור. כשהגיע אלכס קלצ'קין למייקל עם מחזה מתעוררת עצ־בית, שחיבר בתקופת הפריכה מהתיאטרון, לא היסס אלפרדס לקבל את המחזה, אף הציע לו לביים ב„חאן". „להיות במאי־בית בתיאטרון בשהר, זאת בחי־נה גדולה לאמן צעיר", אמר אלכס לעצמו וקיבל את האתגר. השאלה היתה בה מביימים. הלך ויחפש בכתובים. „הומר בעל סר־חק מהקלחת שבה אנו חיים כי־ום" הפלה במבחר דווקא את „הפרסים".

„פתאום נפל הספר לידי", הוא נזכר. „התלבש עלי ולא הירפה ממני בגלל הרלוונטיות של הם־הנה למצב של ישראל אחרי מל־חמת יום־הכיפורים. תחילה לא ידעתי איך בכלל אפשר להעלות דבר כזה על הבמה, אבל אני הלכתי כול שרה, ובסבדיך אני מסוגל ללכת גם עם הראש ב־קיר..."

„אין חדש תחת השמש", אומר אלכס קלצ'קין. „לפני 450 שנה התייחסו לאותם דברים שמדברים בהם כיום. מתאר בכהווה המל־מות בין הפרסים לבין היוונים, עימות בין אימפריה לבין עם ק־

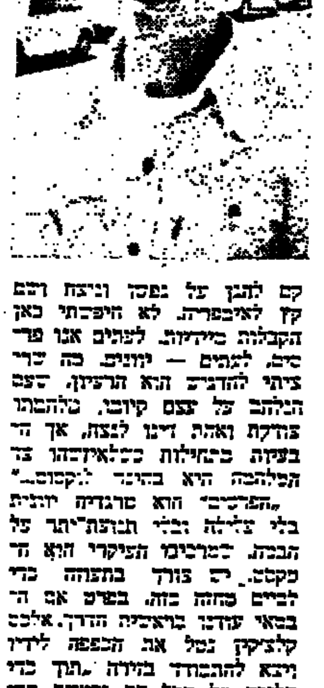

קם להגן על נפשו וניצח ושם קץ לאימפריה. לא היפכתי כאן הקבלות בידיות. לגולים אנו פר־סים, לעתים — יוונים. כה ר־ציתי להדגיש הוא הרפיון, שאם הגלהב על עצם קיומו, שלהתבו צודקת ואהת דינו לנצח, אך ה־בעיה כתחילות כשלאיטהנו עד הכלהבה היא היחיד לקיום..."

„הפרסים" הוא טרגדיה יוונית בלי עלילה ובלי תנופת־יתר על הבמה. המרכיב העיקרי הוא הד־קלמציה. יש צורך בתפונה כדי לביים מחזה כזה, בשפים אם ה־במאי עודנו בראשית הדרך. אלכס קלצ'קין נטל את הכפפה לידיו ויצא להתמודד איתה „תוך כדי הליכה על חבל דק וראיית הד־ברים דרך פריזמה רחוקה". ה־תוצאה: איסכילוס ב„תההדרה־ביס", כשבימה שחקנים ניצבים על הבמה נוכח הקהל ויורדים לצבור את בלימטראותיו על ה־בהאר הקודמה בלי להיהפס ל־

(סוף בעמוד 11)

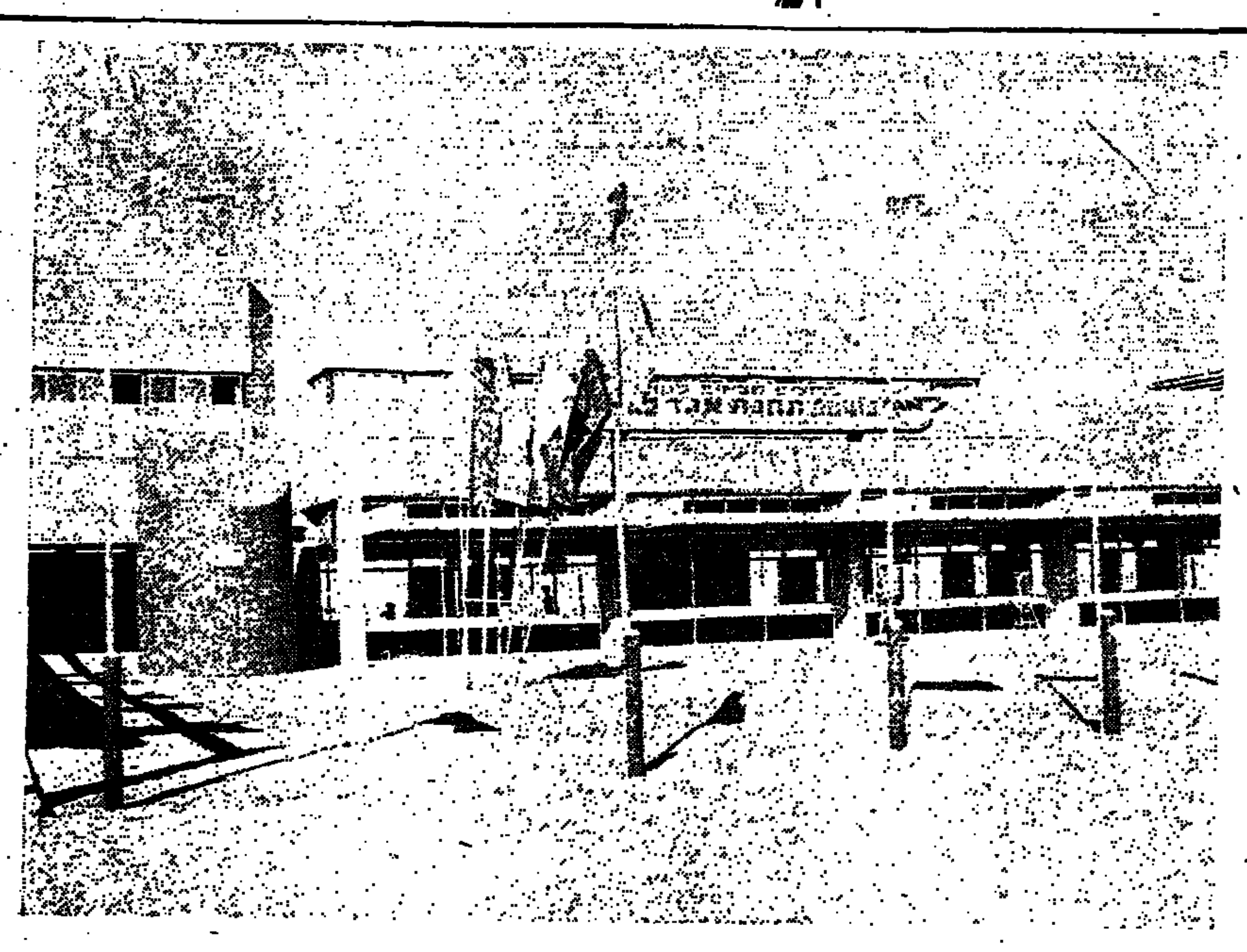

„סולל־בונה" הקים התחנה המרכזית החדשה באילת

תושבי אילת זכו בתחילת השבוע להפעלתה של התחנה המרכזית החדישה ביותר ב־מדינה. התחנה החדישה של „אגד" מצטיינת בנוחות. בגי־שה נוחה לאוטובוסים ובשירו־תים המקובלים בכל תחנה. או־לם התחנה הותאמה גם לצר־כי האקלים של העיר הדרו־מית ביותר. זו התחנה המר־כזית היחידה במדינה שיש בה מיזוג אויר.

המשתתפים בטקס חנוכת ה־תחנה לא חסכו שבחים למקימי התחנה — חברת „סולל־בונה". שוב הוכיחה חברה זו את יכולתה לבצע פרוייקטים גדו־לים, על אף הקשיים הרבים שהיו בעבודה עקב הצורך להו־ביל חומרי בנייה ואינסטלציה מהצפון.

„סולל־בונה" הקפיד שרמת הבנייה של התחנה המרכזית החדשה תהיה זהה לזו של מר־כז הארץ, מציינים מנכ"ל חטי־בת הבנייה ב„סולל־בונה", יצ־חק לקס, ומנהל סניף אילת, יצחק רונן. בהקמת מיבנים כ־אלה חשיבות מירבית לטיב ה־בנייה. משום כך, לא תמיד סו"ב הזולה ביותר ולא המהי־רה ביותר בביצוע, כי מה ש־קובע הוא טיב הבנייה. אין סו"ב מוכן לוותר על עקרון זה המנחה את בנייתו, אפילו על חשבון המחיר.

רמת הביצוע של מרכז הארץ

סניף אילת של סו"ב משת־וה ברמת הביצוע לרמה ה־מקובלת בתל־אביב. בסניף זה מרוכזים כוחות ביצוע ובעלי מקצוע מקומיים אשר ביצעו את בניית התחנה המרכזית, בצד פרוייקטים אחרים.

התחנה המרכזית החדשה ב־אילת משתרעת על שטח כולל של כ־15 דונם. מתוך זה, שטח הבנייה 2.300 מ"ר. הכבישים — 8.000 מ"ר המדרכות — 2.000 מ"ר. בוצעו עבודות עפר של כ־3.000 ממ"ע.

בבניית התחנה המרכזית הושקעו יותר מ־80.000 ימי עבודה. חומרי הבנייה שהוש־קעו בתחנה כוללים כ־3.000 ממ"ע בטון וכ־200 טון ברזל עגול.

עבודות החשמל, האינסטל־ציה הסניטרית ומיזוג האוויר בוצעו ע"י סניף אילת של חב־רת „תרות", חברת־בת של סו"ב. ואילו עבודות האלומי־ניום, המסגרות, הנגרות, זיגוג וצבע ע"י בעלי מלאכה מקו־מיים. סלילת הכבישים ועבודות הפיתוח בוצעו ע"י מחלקת ה־כבישים של סניף „סולל־בונה" בבאר־שבע.

בניית התחנה המרכזית ה־חדשה נמשכה כשנתיים וחצי. היקף העבודה הסתכם בעל ל־9 מיליון ל"י.

מילאה תפקידים חלוציים

חברת „סולל־בונה" פועלת באילת מאז 1950, סמוך לסלי־לת הכביש הראשון לאילת. ב־משך שנים היה סו"ב קבלן בלעדי שפעל באילת, כי גור־מי בנייה אחרים סירבו לבצע עבודות בנייה בעיר הדרומית הזו בשל חוסר כדאיות כל־כלית.

למעשה, מספרים יצחק לקס ויצחק רונן, „סולל־בונה" מיל־אה תפקידים חלוציים בעיר. אין המדובר רק בשטח הבנייה, אלא גם בהספקת השירותים הדרושים לעיר בשנים הראשו־נות לקיומה.

על סו"ב הוטל להפעיל את מפעל הקירור המקומי ולספק את הקרח לתושבים. גם ה־מאפיה הראשונה היתה בתיפ־עול סו"ב והסניף המקומי היה אחראי להספקת הלחם. תחום אחר שנמסר לאחריות סו"ב היה גם להספקת החשמל. סו"ב דאג לספק את הגנרטור הרא־שון כדי לספק חשמל לתו־שבים. גם בשטח אספקת ה־מים היה שיתוף פעולה בין סו"ב ל„מקורות".

כשהיתה דרושה לעיר תח־נת דלק שוב נטל סו"ב את המשימה לידיו. הוא הקים את התחנה „סונול" הנמצאת בעיר ובפתרה הבעיה של אספקת דלק.

95 אחוז מהיקף הבנייה

„סולל־בונה" המשיך לקיים את הסניף באילת על אף ה־משברים שפקדו אותו כבחינת התחלופה כוח אדם. עקב תנאי האקלים והיעדר שירותים הכ־רחיים במקום בתקופה הרא־שונה לקיום העיר, היתה תח־לופה גדולה של עובדים. אך סו"ב עשה הכל כדי לגבש צוות עובדים בעל נסיון ולא נכנע לתנאים המקומיים. עד היום סו"ב הוא הקבלן היחיד שיש לו סניף באילת וכל ני־הול העבודה נמצא בידי תו־שבים מקומיים, אף כי חלק גדול מהפועלים עדיין מובאים מחוץ לעיר.

כיום מבצע סו"ב 95 אחוז מהיקף בניית דיור, מבנים צי־בוריים ובטחוניים, כמפעלים וס־לילת כבישים באילת. בשנה שעברה, מציין יצחק רונן, בי־צע הסניף בניית 300 יחידות דיור, עבודות בטחוניות ובנייה עצמית בהיקף של כ־30 מיל־יון ל"י.

ואילו השנה מבצע הסניף בניית כ־1.000 יחידות דיור עבור משרד השיכון, „שיכון ופיתוח" ו„שיכון עובדים". ב־שיתוף עם חברת „דיור" החב־רה בונה כ־140 דירות שרובן כבר נמכרו.

עבודות אחרות של הסניף כוללות בניית מיבנים בטחו־ניים בקיבוצים בסביבה וכו'. היקף הביצוע יסתכם בכ־40 מיליון ל"י. בסניף מועסקים עתה כ־500 פועלים. הסניף מפ־עיל מספר מפעלים עצמיים ב־אילת כמפעל טרומי לבנייה מתועשת, מפעל לייצור חומרי מחצבה, מפעל לבטון מוכן ו־מחלקה לציוד בניין.

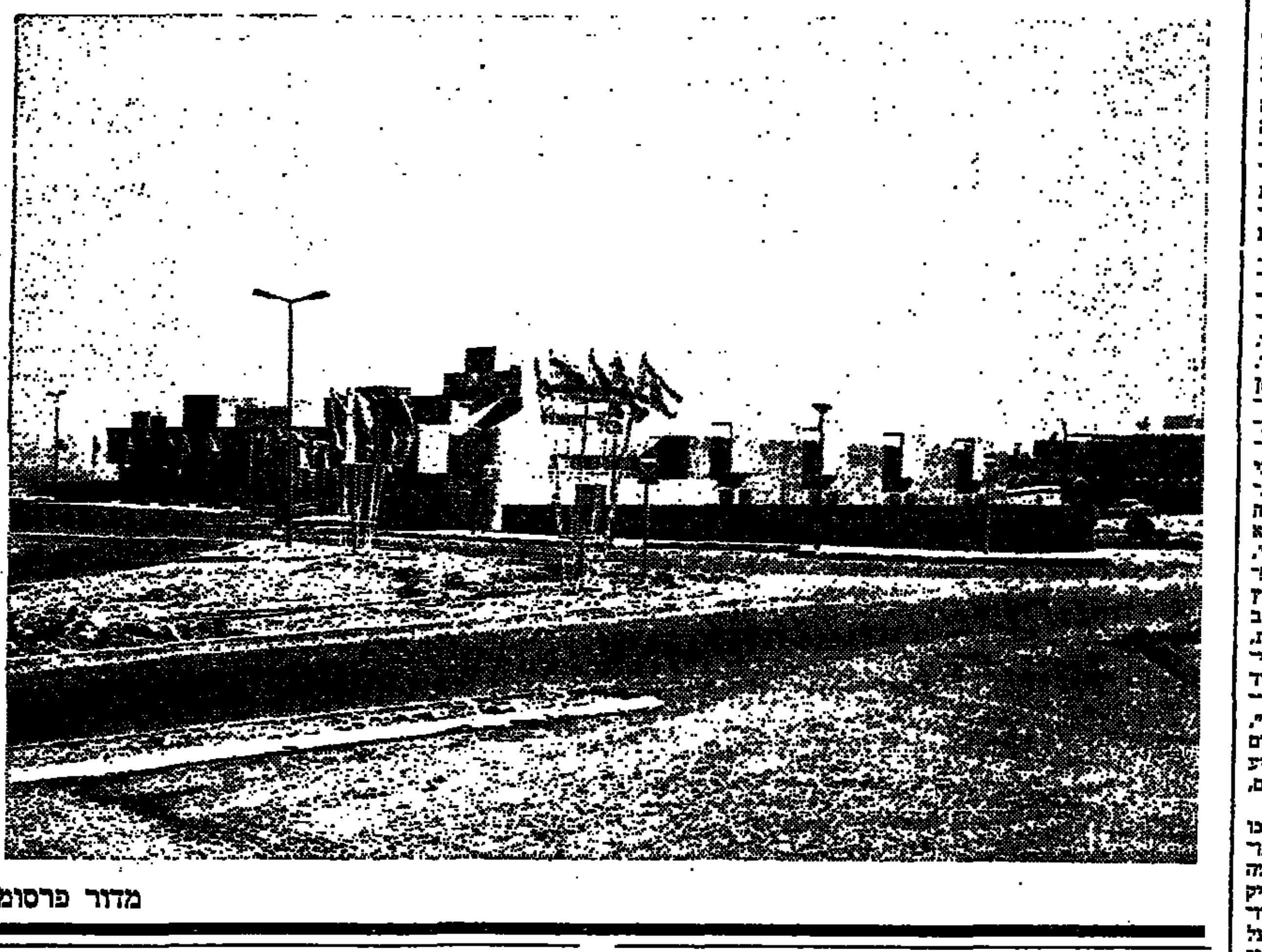

מדור פרסומי

חוק התכנון והבניה, תשכ"ה — 1965

מרחב תכנון מיוחד, בית־שמש

הודעה בדבר הפקדת תכנית מפורטת — שינוי לתכנית מיתאר מקומית

1. בהתאם לחוקי התכנון והבניה, תשכ"ה — 1965 ניתנת בזה הודעה בדבר הפקדה של הנ"ל הנקראה תכנית מפורטת ת/5/32/א/42 (להלן התכנית) במשרדי הועדה המחוזית לתכנון ובניה בית שמש ובמשרדי הועדה המקומית לתכנון ובניה בית שמש.
2. מקומם של השטחים אשר התכנית מתייחסת אליהם:
(1) גושים וחלקות: גוש 5210 (קטע) חלקות 33, 40.
(2) שם השכונה, רחוב, מס' הבית רח' גור אריה.
(3) זיהוי נוסף.
3. עיקרי הדברים המוצעים להיקבע או להשתנות על ידי התכנית הם:
(1) שינוי קו בניה קדמי ברח' גור־אריה (בצד דרום) מ־5.0 מ' ל־3.0 מ'.
הכל כאמור בתכנית המופקדת.
4. כל המעוניין בקרקע, בבניין או בכל פרט תכנוני אחר הרואה את עצמו נפגע על ידי התכנית, וכן כל הזכאי לכך על פי סעיף 100 לחוק, רשאי תוך חודשיים מיום פרסום הודעה זו ברשומות, להגיש התנגדות במשרדי הועדה המקומית האמורה.

ג. בן־אור
יו"ר הועדה המקומית לתכנון ובניה בית־שמש

חוק התכנון והבניה תשכ"ה — 1965

הועדה המקומית לתכנון ולבניה „לודיים"

בהתאם לסעיף 149—151 (א' 1) ניתנת בזה הודעה שהוגשה בקשה [illegible]

בגוש 4014 חלקה: 31 בקשה מטעם [illegible] ליתן אישור לשימוש חורג/או הקלה להקמת בית [illegible]

כל בעל ענין [illegible]

את הבקשה אפשר לראות במשרדי הועדה במושב בני עטרות.

[illegible]
יו"ר הועדה המקומית לתכנון ולבנייה „לודיים"

מניות ושערים

ירידות באג"ח ובמניות

יום ירידות היה אתמול בבור־סה. אמנם תוצית מוקדמת של ירי־דות היתה עוד שלשום, אבל כאי־שר היא המחשה למעשה נגרמה אכזבה. הירידות פקדו גם את אג־רות־החוב, המניות וגם את המדד־הי הצעים לא קטנים.

אתמול היה מימוש רווחים בשוק צמודי־המדד. לאחר העליות שהיו בימים האחרונים בשערי צמודי־מדד רבים, החליטו משקיעים לא מעטים למכור את השקעותיהם ול־ממש רווחים ולא להמתין. התוצאה היתה ירידה כללית בכל ענפי צמו־די המדד. המחזור היה 9.34 מיליון ל"י, מתוך זה במילוות פיתוח ברי־רה 3.43 מיליון ל"י.

במילוות 6.5% בטחון ובמילוות קליטה היו לרוב ירידות של עד 2 נקודות. במילוות פיתוח ברירה, בעיקר באלו שפדיונן תוך שנה — שנה וחצי, היו ירידות חדות. ואילו באג"ח שפדיונן רחוק יותר היו ירידות מתונות יחסית ושערי מר־בית הצמודים נשארו ללא שינוי.

ירידות פקדו גם את מילוות בט־חון מהסוגים 68 ו־69. עליות קלות היו רק במילוות פיתוח ל־6 שנים וברוב הסדרות של תעודות „דו־ללים" הנסחרות במטבע זר.

בשוק המניות היו ירידות, אם כי בשלבי הפתיחה היתה עדיין אוירה אופטימית. אך בשלב השני של המסחר הופיעו היצעים לרוב והשערים ירדו. לפעמים בשיעורים חדים למדי.

האירוע הבולט בענף חברות ה־ביטוח היה חידוש המסחר במניות „צור". עליית שער המניה לא הוגבלה והוא עלה ל־200 נק', שהיא עליה של 25 נק' מאז יום המס־חר האחרון לפני הפסקת המסחר. היו ירידות על מרבית חברות ה־השקעות, ובעיקר מניות „אלגר". בשערי המניות הפיננסיות היתה יציבות. ואילו בענף המקרקעין בל־טה הירידה החדה בשער מניות „הכשרת הישוב" ב־9.5 נק'. במ־ניות התעשייה היו ירידות חדות במניות „אתא ב'", „כבלים והד־מי חשמל", „עסיס" ו„נייר חדרה". המחזור בשוק המניות היה 1.38 מיליון ל"י, ממנו בשלב משתנים 498 אלף ל"י.

לנגה"ד הופיע היצע של 180.000 דולר ומחירו ירד ב־2 אג' ל־4.57 ל"י.

המחזור היה 159.700 דולר.

מניות		
בנקים מסחריים		
א' ה' ה' מ'	197	+1.0
אי.די.בי. בכ'	269	
אי.די.בי. רג'	220	
איגוד צ"ש	278	
דיסקונט צ"ש	813	
מזרחי מ'	146	−1.0
פועלים מ'	260	+1.0
לאומי צ"ש	217.5	+0.5
בנקים למשכנתאות		
אפותיקאי מ'	240.5	+0.5
כרמל מ'	185.5	+4.5
משכנתאות ובנין	265	
פיתוח ומשכנתאות	244	
שיכון בכ'	150	−1.0
ספחות בכ'	214	+7.5
ספחות רג'	208	+3.0
מוסדות מימון		
עלטון מקומי	95.5	+1.0
אוצר לתעשיה	194.5	
חקלאות מב'	71	−1.5
פיתוח תעשיה בכ'	64	−0.5
ביטוח		
אריה	290	−10.0
הסנה	226	+4.0
סהר	340	+5.0
צור	200	
מסחר ושירותים		
בית הרכב	72.5	+1.0
דלק צ"ש	132.5	
דלק מ'	141	−3.0
קירור 1	230	−13.0
קירור 10 מ'	151	−5.0
השמל	87	
ספנות והספקה	147	−2.0
מקרקעין ופיתוח		
אזורים	158	+8.5
אפריקה 1	330	
אפריקה 10	263	−2.5
הכשר הישוב צ"ש	142.5	−3.5
הכשר הישוב מ'	138	−9.5
סולל בונה כב'	118.5	
נכסים צ"ש	222	−1.0
ישפרו	128.5	
ישרס	131	−4.5
מהדרין	157.5	+0.5
מטעי הדר	87.5	
מבקיעים	172.5	−1.5
נאות אביב	80	−0.5
פרי אור	140.5	
רסקו מב'	82	+1.5
רסקו רג'	60	−2.0
תעשיה		
אליאנס	510	+5.0
אלקו 1	104.5	
אלקו 2.5	87	−2.0
אלקטרה 1	195	
אלקטרה 5	179.5	
ארגמן מב'	328	
אתא ב'	112	
אתא ג'	106	−6.5
דובק מב'	420	
כבלים	165	−5.0
טבע צ"ש	895	+18.0
כימיקלים	90	
לוין אפשטיין	60.5	+3.0
מולר טכסטיל	160	+2.5
פניציה מ' 1	87	−0.5
פניציה בכ' 1	78	−0.5
מפעלי נייר	258	−5.5
עסיס	190	−9.0
נחושתן בכ'	513	−27.0
עלית	271	
פוליגון	194	
צרוף	71.5	
שמן מב'	112	−5.0
תעל	211	
חברות השקעה		
אלגר מ'	78	−6.0
אלרן מ'	143	
הכ' מרכזית	184	
פרזלים מ'	228	
„פז"	91	+0.5
הלפסון 1 צ"ש	133	
הלפסון 10 כ'	82.5	−3.0
ירדן	89	
אמפא	108	
דיסקונט מ'	152.5	−3.0
המזרחי	110	−3.0
לאומי	175	−3.0
פריון	107	
חסותה	90	+1.0
יצוא	62.5	+0.5
כור מב'	133	−2.0
כלל השקעות	210	+1.5
כלל תעשיות	155	
עוז	138.5	+6.0
פנחה	55	
דרק ונפט		
נפטא	90	

לפידות צ"ש	178	
לפידות מ'	229	
אגרות חוב להמרה		
אי.די. ב ש.ה.	85	
אגד ש.ה.	87	
המזרחי ש.ה.	100.5	+3.0
פרזלים ש.ה.	97	
בליל ש. ה.	130	
בליל ש.ה.	95	+1.0
אפותיקאי	96.5	
פת. כמכנתאות	100	−1.0
פת. מככנתאות	86	
יכון	103	
ספנות	113.5	+3.5
אוצר לתעשיה	82.5	
דלק	80	
הכשרת הישוב	72.5	−1.5
ישפרו	106.5	
אתא	82	+1.5
עלית	79	
הפועלים השקעות	101	
דיסקונט השקעה	89	+1.0
דיסקונט השקעות	77	
מזרחי השקעה	89	+2.5
בליל השקעות	78.5	+8.0
כלל תעשיות	100	
צור	79	
איגרות חוב		
אג"ח צמודות למדד		
מילווה קליטה 61		
(126.3) 63	282	−2.0
(132.6) 64	272	−2.0
(138.5) 65	254	−2.0
(118.7) 66	243.5	
מילווה קליטה 62		
(132.6) 63	266	
(138.5) 64	254	
(110.1) 65	236	−2.0
(118.7) 66	218	
מילווה קליטה 64		
(138.5) 64	365	−2.0
(110.1) 65	330	−2.0
מילווה קליטה 65		
(110.1) 65	329.7	−0.5
(118.1) 66	296.5	−3.0
מילווה קליטה 66		
(118.7) 66	283.5	−2.0
(116.7) 67	282	−1.0
קליטה 67		
	269.5	−2.0
	260	−3.5
מילווה בטחון 68		
א'	148	−2.5
ב'	148.5	−1.5
ג'	146	−3.0
ד'	140	−2.5
ה'	138.5	
ו'	134	−3.0
ז'	130	
ח'	116.5	+1.0
ט'	115	+1.0
י'	134	+4.0
י"א	134	−2.1
י"ב	128	
י"ג	118	
י"ד	114.5	−2.5
מילווה בטחון בנקאי 68		
י"א	149.5	+1.5
י"ב	144	−3.0
י"ג	132.5	−4.0
	117	−1.5
מילווה בטחון 69		
א'	114.5	−3.5
ב'	112.5	−2.0
ג'	110.5	+7.5
ד'	112	+2.0
ה'	110	
ו'	110.5	−0.5
ז'	110	+3.0
ח'	108.5	+0.5
ט'	274	−0.5
י'	274	−0.5
כ"א	268.5	−1.0
כ"ב	267.5	−1.0
כ"ג	267	−1.0
מ"א	106	−0.5
מ"ב	267	−2.0
מ"ג	266	−2.0
מ"ד	265	
מ"ה	361	−6.0
מילווה בטחון בנקאי 69		
י"א	113	+1.0
י"ב	109	+1.5
י"ג	103	
י"ד	105	+0.5
ט"ו	271	
ט"ז	265.5	
י"ז	266.5	
י"ח	264	
מילוות פיתוח 60 (ברירה)		
ק"ג	210	−2.0
ק"ט	208	−1.0
ק"פ	209	+7.5
קפ"א	208	−2.0
קפ"ב	207	−3.5
ר"ח (כ)	184	−0.5
ר"ב (כ)	182.5	−2.0
רכ"א (כ)	180	−2.5
רכ"ב (כ)	182.5	
רנ"ה (כ)	170.5	−2.0
רנ"ו (כ)	171.5	
רנ"ז (כ)	168.5	
רנ"ח (כ)	167.5	−1.0
רנ"ט (כ)	167	−1.0
אג"ח צמודות למטבע חוץ		
מילווה פיתוח 60		
ד' (כ)	269.5	
ה'	249	
חשמל סעוק ב'	139	−3.0
אפותיקאי 6%	251	
ים המלח 5%	140	
אג"ח במטבע חוץ		
הוצ' 6	149	
הוצ' 13	108	−0.5
הוצ' 17	107	+1.9
הוצ' 18	106.5	

לתכנון ולבנייה

הועדה המקומית

רמת־גן

הודעה לפי סעיף 149 לחוק התכנון והבניה, תשכ"ה — 1965

נמסרת בזה הודעה, בהתאם ל־סעיף 149 לחוק הנ"ל, כי ישראל שו, ברחוב אלכסנדרוני 38, רמת־גן, הגישו לועדה המקומית לתכנון ולבניה, רמת־גן (להלן — ה־ועדה המקומית), בקשה להתרת הקלה בנכס ברחוב אלכסנדרוני 38, גוש 6143 חלקה 559 רמת־גן, דהיי־נו: הקטנת קו הבניין הצדדי ב־0.15 מ' וכן תוספת של 3.2% בשל המותר.

על המעוניין, הרואה את עצמו נפגע על ידי אישור ההקלה כנ"ל יכול לעיין בתכנית ולהגיש את התנגדותו, מנומקת לפרטיה, והתנג־דות צריכה להימסר לידי הועדה המקומית, במשרדי מחלקת ההנ־דסה, רחוב המעגל 26, רמת־גן, תוך שבועיים מיום פרסום הודעה זו בעתונות.

[illegible]
ד"ר [illegible], ראש העיר
יו"ר הועדה המקומית

דברים

לינדברג והיהודים

בתודעתם של אמריקאים רבים ייזכר צ'רלס לינדברג, שנפטר שלשום בגיל 72, בעיקר כחלוץ הטיס שנתנו שצלח במטוס „רוח סנט־לואיס" לבדו את האוקיינוס האטלנטי ב־1927. חלק מבני דורו אף התרשמו מפרשת חטיפת אחד מבניו הרינוקו עלידי הפושע ברונו האופטמן ב־1932, פרשה שהסעירה את כל אמריקה. אולם בתודעתם של בני עמנו בארה"ב תאפיל בלי ספק על הישגים אלה איבתו של לינדברג ליהודים, שמילאה אף היא תפקיד לא־מבוטל בקריירה שלו בשנות השלושים ובתחילת שנות הארבעים.

עוד בשנות השלושים התלהב לינדברג, אמריקאי ממוצא שבדי יליד המערב התיכון שנשא לאשה את בתו של דיפלומט רפובליקאי מהולל, מעוצמתו וסדורו של חיל־האוויר הגרמני הנאצי; ושבועות אחדים לפני „ליל הבדולח" זכה הקולונל בעתודת חיל־האוויר האמריקאי לקבל מידי הרמן גרינג את צלב השירות של מסדר הנשר הגרמני עם כוכבים. לאחר שהחגיים לפעילות בשדות הבדלנים האמריקאים מתייבי הניטרליות ושוללי הסיוע לבעלות הברית, החל תוקף בנאומיו את „הבריטים, היהודים ומכשל רוזוולט" כמחרחרי מלחמה הרוצים לסבך את ארה"ב במלחמה נגד הרייך הגרמני, שאינו מאיים כלל על בטחון העם האמריקאי. התוצאה היתה שהנשיא רוזוולט מנע מלינדברג כל תפקיד במאמץ המלחמתי, והוא אף פרש מעתודת חיל־האוויר האמריקאי, אם כי בתור אורח השתתף באי אילך פעולות בחזית הפציפית נגד יפן. יהודים אמריקאים רבים הזדעזעו באותם הימים מהגילוי הבולט של אנטישמיות בפיו של איש, שלא נמנה עם יוצאי הדופן בקצוות אלא נחשב לגיבור לאומי ע"י מיליוני אמריקאים.

גם ביומן המלחמה שלו, שראה אור לפני שנים אחדות, סירב איש הטיס המפורסם לחזור בו מדעותיו בשנות השלושים והארבעים. מאז תום מלחמת העולם השניה היה מעורב בכמה יוזמות אנטי־קומוניסטיות, אולם בדרך כלל התרחק מהזירה המדינית ועסק בבעיות שימור הטבע וכיוב'.

ש. שפיר

אנטישמיות בצ'כוסלובקיה

צ'כוסלובקיה מתפארת, ככל יתר מדינות הגוש הקומוניסטי, כי בארץ זו האנטישמיות אינה קיימת. יחד עם זאת אנו עדים מדי פעם להתפרצויות אנטישמיות בעיקר במסווה של אנטי־ישראליות. כיום מתבצת צ'כוסלובקיה בשטחים רבים לינוהו אוזקה וקנאית — ולו בביטוייה החיצוניים בלבד — מאשר יתר מדינות מזרח אירופה. לעתים נדמה, כי ההתקפות על המערב, הגלותיפיקציה של המחבלים הערביים וההתרפסות בפני מדינות ערב — קיימות במידה מודגשת יותר דווקא בצ'כוסלובקיה, אשר בעבר היתה סמל הדמוקרטיה ואשר בה נקרר בעבר יחס אוהד לציונות.

כיום אומדים את האוכלוסיה היהודית שם, אשר מנתה בעבר 360,000 נפש, ב־6,000 בלבד. רבה עתיקים, רובם זקנים. מנסים בי־מספר קהילות לקיים אשליית חיים יהודיים־דתיים. והנהלה הארצית של ארגוניהם של היהודות הקי־מנה והרכבה בהסכמתו ואישורו של משרד הדתות הצ'כי. כדי פעם בהקיימת חגיגת פסח או חנוכה, ברית מילה הרבה מאוד לזרות; על אלה מדווחים בצורה יבשה, עניינית ולעתים קורעת לב, בביטאון הקהילה היהודית „ויסטניק".

כדי פעם תוקפים „כוהנים" שונים את ראשי הקהילה היהודית. אחד ה„כוהנים" הבלתי־יודעים הללו, בשם ירמי? בהוסקה, מתח באחרונה ביקורת חריפה על מנהיגות כל יהודות צ'כיה, בביטאון האידיאולוגי של המפלגה הקומוניסטית „טריבונה" („במה"), בינואר 1974. בכיר החבר בהוסקה נכנהה באוגוסט 1968, עצת פלישת הסובייטים לצ'כיה. אותם ראשי היהודות, ובעיקר המהנדס פראנטישק פקס, יו"ר הארגון היהודי, אשר הוא עצמו „חבר", שנתמנה על פי אישור הקומוניסטים, איננו אליבא דהבהוסקה קי־צוני בספיק. וכל זה למה? משום שפקס הגיע, באותו חודש הפלישה לפני 6 שנים, לטעון, כי „ארגון הגג של יהודי צ'כיה איננו רק ארגון בעל אופי דתי, כי אם יציג גם בשטח המדיני". היתה לו לפקס אף צורת המצח לטעון — בחודש ינואר 1969 — כי „שום יהודי איננו יכול לתת את הסכמתו לחיסולה הפיזי של מדינת ישראל — סיסמה עליה דובר רבות באחרונה", פשע של ממש, לפחות בעיני „טריבונה" ובליוה בהוסקה. וכיצד ממשיך אותו „כוהן" כסיס? הוא מזכיר את „הקשר" בין הציונות והנאצים בימי מלחמת העולם.

ראובן עשור

המחסור הוא בכוח־אדם

(המשך מעמוד 5)

שצה. לדעת ד"ר פרייס יכולים בתי־החולים לארגן גופים מיר־הדים, ע.צ.ל — יד עזר לדיאליזה. לשם כך עליהם למצוא אנשים מתאימים שיהיו מוכנים לעבוד במשמרות קבועות. אפשר להעסיק גם צעירות בתקופות מגיוס במסגרת שנת שירות, או הובשים בשחרור בצה"ל בגוה דתיות, או צעירים, ששוחררו מ־שירות צבאי בגלל פרופיל בריאותי נמוך. ד"ר פרייס אינו סבור שאפשר למשוך אחיות לדיאליזה בהבטחות של תוספת שכר; המחסור באחיות קיים כיום בכל תחומי הרפואה. אבל אפשר לנסות להחזיר למקצוע אחיות שפרשו מן העבודה ולהבטיח להן עבודה חלקית או עבודה במשמרות קבועות בדיאליזה.

בעיית המחסור בדיאליזות מציקה גם באזורים אחרים בארץ. אך הצעקה הפיקרית באה מן הצפון. יותר מאשר במקומות אחרים הורגש כאן באחרונה מחסור חמור באפשרויות הכיפול בכליות מלאכותיות, וחלק מן החולים הופנו למרכז הארץ. לדעת ד"ר פרייס אחת הסיבות לכך היא הירידה התלולה במספר ההשתלות בשנה האחרונה. ירידה שהיתה משמעותית ביותר באיזור הצפון. בעקבות המלחמה, המחלקה הנפרולוגית בבית־החולים „רמב"ם" אחת המחלקות הנפרולוגיות המדרגיות ביותר בארץ, ביצעה בשנה האחרונה השתלת כליה אחת בלבד. אם כי יש ברשותה כלים לביצוע 15 השתלות בשנה. בבית־החולים „הלל יפה" שבחדרה ירד מספר ההשתלות מ־9 בשנה הקודמת ל־4 השנה. בסך הכל בוצעו השנה בארץ כולה 32 השתלות לעומת יותר מ־40 בשנת 1972, כאשר הפוטנציאל צריך להיות כששים השתלות לשנה בארץ. במספר הדיאליזות מקומנו בראש הסולם, אך עדיין אנו מפגרים בהרבה אחרי העולם הנאור בנושא ההשתלות. אצלנו יש 10 השתלות על כל מיליון תושבים, לעומת 30 ו־40 השתלות למיליון בארצות אחרות. פרייס אומר שאם לא יגבר קצב ההשתלות. את החולים מהזיקה לדיאליזה לפחות לכמה שנים, לא נוכל לספק בשנים הבאות דיאליזה לכל החולים שיזדקקו לה, וכל כמה שנים נעמוד בפני אותה הבעיה שאנו עומדים בפניה עתה. יש לעודד את תורמי הכליות הפוטנציאליים ולהסביר לציבור שאפשר להציל חיי אדם בעזרת כליה של מת. בארצות מסויימות מחזיקים אנשים עם פתק בכיסם, ובו כתוב, כי במקרה שייהרגו הם רשאים בתאונה, הם מרשים להשתמש בכליותיהם ובקרנית עיניהם להשתלה בגוף של אחרים. בישראל עדיין לא נמצאה נוסחה כזאת.

„המצב קשה, אבל אני בטוח שנוכל לעמוד בו אם יתמלאו עוד כמה תנאים", אומר ד"ר פרייס. הדיאליזה הביתית, למשל, מקובלת כיום במקומות רבים בעולם. מכשיר דיאליזה ביתי עולה 20,000 ל"י. אך לא רק המחיר הקובע. בתוך גם רקע נפשי ותברתי. לא כל אדם מסוגל להפעיל דיאליזה ביתית. ישנו עורך־דין ירושלמי צעיר שהפעיל דיאליזה ביתית, ונכשל בכך. רבים אחרים נכשלו, כאשר חלק בן החולים לא היו כשירים לקבל טיפול זה בצורה ביתית. הישראלים רגילים לקבל טיפול רפואי במרפאות או בבתי־החולים. בארה"ב ובאנגליה נפוצה מאוד שיטת הדיאליזה הביתית, אך עלינו לזכור שבאנגליה גם הלידה הביתית היא עניין נפוץ. זאת שאלה של חינוך, ויש להכין גם בישראל רקע כלכלי חברתי לדיאליזות ביתיות, שיקלו גם על החולה וגם על מצוקת האישפוז וכוח־האדם בבתי־החולים. הדובר הדגיש, כי אין מדינה בעולם, שהצליחה לפתור את הבעיה אם לא העלתה את שיעור מקבלי הטיפול בצורת דיאליזה ביתית.

דרך אחרת היא דיאליזה עצמית במרכזים קהילתיים מיוחדים. קופת־חולים תפעיל בקרוב בנס־ציונה יחידה קהילתית לדיאליזה, אשר בה יבצעו החולים את הדיאליזה בעזרת בני משפחותיהם ובפיקוח רפואי. משרד הבריאות בודק אפשרות לפתוח מרכז קהילתי כזה בקריית־שמונה, ואם יצליח הנסיון הוא ישקול אם להקים מרכזים כאלה גם במקומות אחרים.

ביוזמתו של ד"ר אורי פרנה, עוזר רופא ראשי למנכ"ל במשרד הבריאות שנפל במלחמת יום הכיפורים, יסד משרד הבריאות את הארגון הישראלי להשתלת כליות ורישום דיאליזות, שאחת ממטרותיו העיקריות היא לעשות לפיתוח וקידום השתלת כליה בתיאום ארצי ועם כל מרכזי ההשתלה בארץ, וכמו כן לייעל את השירות הרפואי בחולים הסובלים מאי־ספיקה כלייתית כרונית, ולהסדיר את הטיפול בהם בדיאליזה בתכנית איזורית. הארגון מעבד עתה תכנית לטיפול איזורי בדיאליזה. הכוונה היא שהחולה יקבל את הטיפול בדיאליזה קרוב ככל האפשר למקום מגוריו.

ד"ר פרייס מכחיש את. המטבח תיו העיקריות היא לתכנן ולייעל שדיאליזות ניתנות לצעירים בלבד. היה מקובל בעולם לתת דיאליזות רק לאנשים שגילם פחות מ־45—50. באחרונה הועלה הגיל ל־60. בישראל ישנם חולים בני 68 שמקבלים דיאליזה. פעם היו נותנים טיפול בדיאליזה רק לחולים שמחלת הכליות היא המחלה הראשונית שלהם. כיום ניתנות דיאליזות גם לחולי סכרת ולאחרים שמחלותיהם פוגעות בכליותיהם, ואשר הפגיעה בכליות היא מחלתם המסכנית. זאת אחת הסיבות לגידול במספר הנזקקים לדיאליזה.

מנהל שירותי הרפוי במשרד הבריאות מדגיש שוב, שמטרתו צר למחסור הזמני בדיאליזות בצפון, ונעשה לפתרונו. וכי המצב קשה אך לא עגום כליכך כפי שמתארים אותו אמצעי התקשורת. המדינה בגישה שירות למספר לא מבוטל של חולים, ועושה את כיסב המאמצים לשפר את השירות הזה. עם זאת אין להטיל את כל הנטל על המדינה. „איננו יכולים להשקיע את כל המשאבים העומדים לרשותנו לצרכי בריאות בטיפול בתחום הכליות בלבד. יש גם מחלות מסוכנות אחרות, ומשרד הבריאות מופקד גם על הטיפול בהן". לדעתו גם על גופים ציבוריים אחרים המופקדים על שירותי הבריאות, כגון קופת־חולים, להשקיע את חלקם ולחפש פתרונות לבעיה, ואולי להקים מכוני דיאליזה במסגרת השירותים הרפואיים שהם נותנים למבוטחיהם.

עמנואל ברמן

דבר ספורט

ספורטאי המשלחת לטהרן המריאו באיחור של יממה

יותר מ־60 חברי המשלחת הישראלית למשחקי עמי אסיה ה־ז' המריאו אתמול במטוס הראשון כהלך לטהרן, לאחר שיציאתם נדחתה שלשום.

בשעות הלילה שלשום הגיעו עשרות ספורטאים, שלא ידעו על שביתת סכנאי „אל־על" לנמל התעופה בן־גוריון, אך שם התברר להם כי עקב השביתה נדחתה יציאתם.

ההתמרמרות בקרב הספורטאים היתה רבה, וזאת מאחר שהיו ספורטאים שהגיעו ללוד ממקומות רחוקים, כשהם לבושים בבגדי הייצוג ומלווים בקרובי משפחה רבים. ברבית הספורטאים רגזו בעיקר בגלל העובדה שהדהתאחדות לספורט לא מצאה דרך להודיעם על דחיית הטיסה.

לפני עלותם למטוס בירך את היוצאים ידידיה יארי, מנהל רשות הספורט, שהביא את ברכת שר החינוך, אהרן ידין. כי שר החינוך היה שלשום בנמל התעופה כדי להיפרד אישית מן היוצאים, אולם מאחר שהשביתה דחתה את הטיסה, נבצר ממנו להגיע לשעת ההמראה אתמול.

אורן אמר בשם השר, כי הספורטאים הישראלים יוצאים בשתי משימות. האחת — ספורטיבית על המסלול, והשניה — מדינית המחייבת אותם לכשמצת ולהתנהגות טובה במשך כל זמן שהותם בחו"ל, מאחר שהם משמשים כנציגי מדינת ישראל.

גם יו"ר ההתאחדות לספורט, יצחק פוקס, קרא לספורטאים לגלות התנהגות טובה ומשמעת למופת.

הגרלת הבתים בכדורסל

בטורניר הכדורסל הגרלה ישראל לשחק בבית א' יחד עם נבחרות הודו והפיליפינים שהיא אלופת אסיה והשתתפה אף במשחקי אליפות העולם בפורטוריקו.

בבית ב' שובצו נבחרות דרום־קוריאה, בעלת מדלית הזהב במשחקי באנגקוק, סין ופקיסטן. יפאן, עיראק וצפון קוריאה משובצות בבית ג' וא'לו בחריין אירן וכווית בבית ד'.

שתי הראשונות מכל בית יעלו לשלב השני של המשחקים.

במשחקי הכדורסל לנשים, מקצוע שלא היה במשחקי באנגקוק ישתתפו נבחרות סין, אירן, יפאן, צפון־קוריאה, דרום קוריאה ופקיסטן והן ישחקו בבית אחד בשיטת ליגה.

הגרלת הכדורעף

בינתיים מסרה הוועדה המארגנת, כי קבוצות הכדורעף של תשע המדינות המשתתפות במשחקים יוחלקו לשני בתים לקראת התחלת המשחקים ביום ב' הקרוב.

בבית א' מצויה האלופה יפאן עם קבוצות הכדורעף של הודו, עיראק, הפיליפינים וחשקני סין העממית שיכולתם איננה ידועה. בבית ב' תשחקנה הנבחרות המארחות ונבחרות דרום קוריאה, פקיסטן וכווית. שתי הקבוצות הראשונות מכל בית יעלו לחצי הגמר.

המשחק המסקרן ביותר בענף הכדורעף יהיה ללא ספק המשחק בין נבחרות יפאן — אלופת המשחקים, וסין. כן תשתתפנה בנבחרות הנשים של אירן, קאמבודיה, צפון־קוריאה, דרום־קוריאה והפיליפינים.

● ארסנל רוצה לרכוש את השוער פיטר שילטון מלסטר, על אף ששוערה הצעיר ג'ימי רימר, הצטיין בשבת.

כדורגלני ישראל נגד מאלזיה ב־3 בספטמבר

נבחרת הכדורגל של ישראל תפתח את משחקיה במסגרת אליפות אסיה בטהרן ב־3 בספטמבר במשחק נגד נבחרתה של מאלזיה.

באותו יום ישחקו גם נבחרות יפאן — פיליפינים; איראן — פקיסטן; בורמה — בחריין.

בשחקי טורניר הכדורגל יפתחו יום קודם לכן ב־2 בספטמבר. ביום יתמודדו הודו — עיראק; דרום־קוריאה — סין; כווית — תאילנד.

ישראל תשוב למעגל המשחקים ב־5 בספטמבר במשחק נגד נבחרת הפיליפינים. משחקה האחרון של ישראל בבית המוקדם יהיה ב־7 בספטמבר נגד נבחרת יפאן.

משלחת ספורטאי ישראל למשחקי אסיה בטהרן ליד מטוס „אל־על" שהטיסם אתמול באיחור של יממה לבירת איראן

הרוסים ידרשו סילוק לא אירופאים מהכדוריד

על סדר יומו של קונגרס ההתאחדות הבינלאומית בכדוריד שייערך ב־4—5 באוקטובר באיטליה תידון הצעה רוסית לסלק את כל מי שלא שייך לאירופה מן המפעלים האירופיים.

על כך נמסר בחוזר שהגיע אתמול להתאחדות הספורט מטעם התאחדות הבינלאומית לכדוריד. נראה שלנציג הישראלי בקונגרס, מנחם פרישלר, שהוא גם יו"ר ועדת הכדוריד צפוי מאבק לא קל למניעת נישולה של ישראל מן הזירה האירופית.

בעבר כבר הועלו בקונגרסים הצעות דומות אבל הן נפלו. בחוזר נמסר גם כי הקונגרס ידון בהצעה של שוודיה. לקיים במקביל למפעל האלופות גם מפעל למחזיקות גביע בדומה לכדורגל ולכדורעף.

● נבחרת הבוחר של ישראל שצפויה לצאת הבוקר לדרום אפריקה דחתה את צאתה למחר. בראש המשלחת יעמוד שמואל קריינברג.

● אירנה שבינסקה זכתה בשני בתחרות האתלטיקה שנערכו באיטליה כשעברה 100 מ' ב־11.3 שנ' ו־200 מ' ב־22.4 שנ'. דוויד ג'נקינס הבריטי עבר 400 מ' בזמן של 45.3 שניות.

● פאיינה מלניק זרקה במוסקוה, דיסקוס למרחק 67.98 מ' ובאריג'ניקוב קבע שיא אירופי בכדור־ברזל — 21.70 מ' (הקודם 21.67 מ' של בריזניק ממזרח גרמניה).

נתגלו ליקויים בבריכה ובמסלול האתלטיקה בטהרן

טהראן, (שרות „דבר"). — למרות הפרסומות הרעשניות המוקדמות מתגלים כה ושם ליקויים בהכנות האירגוניות למשחקי אסיה. אתמול החלו פועלים איראנים בפעולה נמרצת במטרה להביא את בריכת השחיה לאורך חוקי.

בבדיקות שערכו שופטי המשחקים התברר, לתדהמת הכל, כי הבריכה ארוכה בשניים וחצי סנטימטר מהמותר — מעות שאינה גדולה אמנם בבניה מקובלת, אולם בעלת משמעות מרובה בתחרויות בינלאומיות בהן נמדדים זמנים במאיות השניה.

מספר אתלטים, שהתאמנו כבר במסלול ההרש, אשר הותאם בבהירות התחרויות, הצלחו לגלות וסבסות שונות באשר לאיתור. אולם אנשי הוועדה המארגנת טענו בתגובה, כי המסלול כשיר להלוטין וכי על האתלטים להתרגל אליו.

טענות על איכות המסלול הצלו בעיקר אתלטים יפאנים, אשר אמרו, כי הם חששו בקשיים במוארים וכי קיימת סכנה למתחרים, כתוצאה בניה נבע בליטות ומשטחים לא ישרים במסלול.

השייטים ברוקמן ופרידלנדר במקום שלישי ב„420"

השייטים שמשון ברוקמן ואיתן פרידלנדר סיימו במקום השלישי באליפות העולם לנוער בדגם „420" שנערכה באלבוס שבספרד.

כאלופי העולם נקבעו האחים אסטלה מספרד לפני השייטים ויים הורס מארה"ב.

הישראלים דורגו באליפות שלוש פעמים במקום השני ופעמיים במקום השלישי.

בדגם „פין" סיים אריאל הרולד במקום ה־15 מתוך 22 בדירות.

● קבוצת הכדורגל אתלטיקו מאדריד זכתה בטורניר בידלאו מי בעירה, בנצחון במשחק הגמר את ארסנל 0:1.

סגלי ההתעמלות סיימו אימונים לקראת אליפות העולם

סגל נבחרת הגברים והנשים של ישראל בהתעמלות סיימו אתמול מחנה אימונים בקיבוץ מורג לקראת אליפות העולם שתערך ב־20 עד ה־27 באוקטובר בוארנה, בולגריה.

במסגרת המחנה עברה ארנה ברודיר את המינימום לאליפות ברגלי החובה. ליתר הבנות תנתן הזדמנות נוספת לעבור את המינימום בעת אליפות ישראל שתערך ב־13 — 14 בספטמבר.

בסגל הבנות המתאמן במדריכת אגנס קלטי יש מתעמלות. ארנה ברודיר, דבורה גרינברג, אורלי בלום, מירה קביל, רותי ולגר וסיגל קורי.

נבחרת הגברים המודרכת ע"י חיים סורוסקי תקיים מבחן נוסף בעת אליפות ישראל שתערך ב־20 — 21 בספטמבר.

בסגל ארבעה מתעמלים יעקב ויקניה, יותנן מריאל, אלכסנדר ויסר ובני גמרוד.

נקבע סדר המשחקים בלאומית ובליגות א'

מאת אליעזר מוקה

אלופת המדינה קבוצת מכבי נתניה ומחזיקת הגביע הפועל חיפה יצאו למשחקי חוץ במחזור הראשון של משחקי הליגה הלאומית שייערך ב־5 באוקטובר.

קבוצת מכבי נתניה תשחק באיצטדיון הפועל פ"ת נגד הקבוצה המקומית. הפועל חיפה תתארח באיצטדיון „בלומפילד" ותשחק נגד מכבי תל־אביב.

במשחק נוסף באיצטדיון זה תארח הפועל ת"א את קבוצת הכ"ת ר"ג. יתר המשחקים במחזור זה יהיו בין הקבוצות הבאות: הפועל כפר־סבא — בית"ר ירושלים; שמשון ת"א — הפועל חדרה; מכבי יפו — בני יהודה; הפועל ירושלים — מכבי פ"ת; הפועל באר־שבע — בית"ר ת"א.

בהגרלת המשחקים שנערכה אתמול, נקבע, כי הדרבי התל־אביבי בין קבוצות הפועל ומכבי ייערך בשבת ה־2 בנובמבר. קבוצת בית"ר ירושלים, שתשחק את שתי משחקיה הביתיים הראשונים בחוץ, עקב עונש, תשחק בכל זאת במחזור השלישי של המשחקים בירושלים, כשתתארח אצל קבוצת הפועל ב„דרבי" הירושלמי. המשחק בין האלופה מכבי נתניה ומחזיקת הגביע, הפועל חיפה, ייערך לראשונה בנתניה ב־16 בנובמבר.

חיפה — עכו

במשחק מרכזי בליגה א' מכבי חיפה את קבוצת הפועל תארח היחידה בליגה הלאומית.

במשחק המרכזי בליגה א' צפון עכו, שעלתה עמה יחד במכבי חגים. יתר המשחקים הם: הפועל רמת־גן — מכבי הרצליה; הפועל הרצליה — הפועל טירת־הכרמל; מכבי חדרה — הפועל בית־שאן; הפועל קרית־אתא — הפועל טבריה; הפועל נהריה — הפועל קרית־שמונה. הפועל גוד ליאל — הפועל צפת; בית"ר נתניה — הפועל נתניה.

המשחקים בליגה דרום: מכבי שעריים — הפועל דימונה; בית"ר יפו — הפועל מרמורק; הפועל בת־ים — הפועל באר־יעקב; בית"ר רמלה — הפועל בית־שמש; הפועל יהוד — הפועל ראשון־לציון; הפועל חולון — מכבי רמת־עמידר; נס־ציונה — בית"ר רמלה.

מכתבים למערכת

הביקורת על הנגיד

נראה לי כי עמדתכם בנוגע למחדל בנק ישראל בפיקוח על בנק אי"י בריטניה, וביקורתכם הנוקבת כלפי הנגיד הנוכחי, הנן מופרזות. איני בא לסנגר על מר משה זנבר ומשוכנע אני כי דנתי בנושא בצורה אובייקטיבית. בבריה האדם מסוגל להיות אובייקטיבי. נראה לי, כי „החטא הקדמון" הוא אצל הנגיד הקודם, מר דוד הורוביץ. בשנת 1970, כאשר ד"ר מאיר חת, המפקח על הבנקים, תבע ליטול את הרשיון מבנק אי"י בריטניה, מנע זאת מר דוד הורוביץ ונקט בכל מיני אמצעים שבסופם ערב מר וילהאמס ב־49 אחוז מרושה, ואפשר אינני יודעים כיום מה ערך ל„ערבות" הזאת. לולא הנסיגות של מר הורוביץ, נראה לי, כי היינו נמנעים כיום מלהתווכח ולהדון בנושא זה. — אגב, בהזדמנות זאת, ראוי לציין, כי מפולת בנק פריכמר ונגר יהודה תמורה פי כמה מזו של בנק אי"י בריטניה, משום שבנק פויכטוונגר היה בנק ישראלי ללא סניף בחו"ל והפיקוח היה יכול להיות בלא דיעיל. בעוד שבבנק בריטניה המצב היה שונה. כי ע"י הסניף בחו"ל היה יכול לבצע פעולות ללא ידיעת הבנק המרכזי וללא כל אפשרות לפקח עליו.

לא הסכמתי עם המסקנות של ח"כ י. קרגמן, יו"ר ועדת הכספים, באשר לא ביטאו כל המסגרה של המקרה ובהמצאות של חברי ושלי מהליכוד. מצאנו לחובתנו לציין ביותר הדגישה, כי הפקדת 30 מיליון ל"י לתקופה כה ארוכה בבנק בריטניה, בלונדון היה מהדל שאין לו כל הצדקה ושיש לתרבע הסבר יותר מניח את הדעת. הדגש השני בהצעותינו, שלא נתקבל על דעת רוב חברי ועדת הכספים היה, כי גם במסגרת החוק הקיים, ניתן היה לקיים פיקוח יותר יעיל על בנק אי"י בריטניה. מכפי שהיה למעשה וגם על כך תבעו הסברים מניחים את הדעת. אולם מכאן ועד תביעת הדחת הנגיד, נראה לי כי תביעה זו מופרזות וקיצונית באשר יש ללמוד זכות על מר זנבר, שקיבל „ירושה" מאת מר דוד הורוביץ, שהוא אוטוקרטיסטה בעניינים כלכלה, פיננסים ובנקאות ואכן חזקה היה על מר זנבר להמשיך בקו שנקט קודמו. לשמות זאת יש לציין, לשבחו של מר זנבר, כי הוא ממשיך לא רק בקו של קודמו בעניינים זיהוי הבנק המרכזי, אלא אף גילה הנגיד עצמאות בניהול בנק ישראל, מבלי להכשב בלחצים ובהשפעות מכל מיני גורמים, ואולי משום כך יצא עליו הקצף.

ח"כ ש. ארליך

מגמתיות בפרשת הבנק

במעקב אחרי הכתבות שלכם בעניין בנק אי"י בריטניה יש לי רושם של מגמתיות ושל חכמה לאחר מעשה. אני מתרשם שיש לכם „צורך משימה להפיל זנבר" שכאילו ידע הכל מראש, הכל היה גלוי לו, ובכל הפרשה ישנו אשם אחד בלבד והוא משה זנבר. אך מה פשעו ומה חטאתו?

ואם לא נתן ידי לספקות הדברים המחמירים שנתגלו תוך כדי הטיפול במכירת הבנק וכאשר נסתבר לה, כי מחובר כאן לא בקשיים סתם של „נזילות", אלא דברים חמורים יותר. הצליח על דעת המפעילה להפסיק את הבנק ולא להתחכם מהם כי אשר על ידי המכירה היו מתחכמים.

אתם מציגים את עניין פיקוח על הבנקים בצורה בשורה בבקשת. האם היה יתכן פיקוח כה צמוד שבנקאים מפולפלים המוכנים להסתיר בפלילים לא יעשו זאת? האם תדרשו את ראשו של מפכ"ל המשטרה כל אימת שישדדו בנק על שלא הצליח למנוע זאת? לדעתי, הקמפניה שלכם נגד זנבר היא פשוט לא אסתטית.

יוסף גורן
תל־אביב

חכמת הפיקוח

דבריה של ת. זמר „המחדל המתמיה עליי" („דבר" 14.8.74) משכנעים מאד. מי שחולק על גישת יו"ר ועדת הכספים של הכנסת איננו מלכד סריטוריה על מנהל בנק אי"י בריטניה ואף אני איני בא לעשות כן. עצייני של זה הוא „סוביודיציה" — ורק המשפט. כאשר ייערך, יוכיח במה חטא. כעסקן ציבור מעניין אותי הצד הציבורי של הדבר, ובהקשר זה אינני מקבל את דבריו על נגיד בנק ישראל בהופעתו בטלוויזיה ותשובותיו לפראיינו. יוצא מדבריו, כי הפקוח הוא למעשה הסראוניה. בהקשר זה כדאי להביא סיפור ששמעתי בשנתי מפי חיים שורקס, שהיה דמות ידועה בציבוריות היהודית בפולין, ובנצב פעילותו הספרותית עמד בראש הפיקוח על הבנקים היהודיים שם. הוא סיפר לי על ביקור בסניף בנק באחת העיירות: כאשר הוגשו לו הספרים המאוזנים הוא השתדל לבדוק דווקא מה שלא רשום בהם — מתוך הנחה והגיונית כי הטוב זה שהספרים נראים מסודרים עדיין איננו ערובה ליושר ולהגינות בנוהלים. ואכן, החכמה של הפיקוח היא לא לקבל כל דבר כמובטח.

הרגשתי כי הנגיד הנכבד חייב להסיק המסקנה הדרושה, כנאמר ב„ויקרא": „אשר נשיא יחטא ועשה וכו', בשגגה ואשם וסמך ידו על ראש השעיר".

פרץ ליפשיץ

רמת־גן

תגובת „כלל" על הפגישה באמסטרדם

הנני מתייחס לידיעה ב„דבר" מיום 22.8.74 המצטטת את הכותרת „חלוקה על התערבות מסתרית של פקיד בכיר ברשות הנמלים בנושא ספנות".

אני מבקש לקבוע, כי הדברים הנמסרים בידיעה זו, מפיו של מנכ"ל „גטרה סוכנויות", אינם דברי אמת.

בלי להתייחס לקובלנות מנכ"ל „גטרה סוכנויות", שהמדובר בפגישה היה בפניה להעברת הסוכנות בישראל לידי חברה זו לידי „כלל", מאשר פרידמן, שהיה זו פגישה עיסקית מובהקת וכלל לא ברור כיצד איש רשות הנמלים נוטל בה חלק.

כדי לרענן את זכרונו של צפריר, נציין, שבצאתו ממשרדו של מנכ"ל חברת הספנות ההולנדית יחד עם פרידמן, הם נפגשו פנים אל פנים עם מנכ"ל „גטרה סוכנויות", צבי רענן.

דוד צפריר
מנכ"ל „כלל שהוהים"

שופר „דברי" מעיר

נגד נסיונות של מנכ"ל „כלל־שירותים", דוד צפריר, להכחיש קיום הפגישה עם מנהל חברת הספנות ההמלכתית ההולנדית באמסטרדם והוכחה: לא נותר אלא לצטט את תגובתו של ראש אגף הארגון ברשות הנמלים, אברהם פרידמן, שהשתתף אחר בפגישה זו. כפי שפורסם ב„ידיעות אחרונות" וטרם הוכחש: „מר פרידמן הסביר, שנפגש אמנם עם כבר הילי החברה ההולנדית הנפגש בימם לבין איש „כלל", מר צפריר. בהמשך הפגישה שאל צפריר אם יש נושאים משותפים שבהם יוכלו „כלל" והחברה ההולנדית לשתף פעולה והמנהל ההולנדי השיב כי הוא שבע רצון בסוכנות „גטרה". אך לא פסל את הרעיון של שיתוף פעולה עם גורמים אחרים".

ראיון מיותר

הכרזתו של נשיא רומניה, בראיון עם עורכת „דבר", לפיה תמיכתו במדינה פלסטינאית צבאית (וזה הלא במטווה של מדינת ישראל!) איננה סותרת בתמידה לתמיכתו בהדינת ישראל ורבונותה — הכרזה זו איננה עומדת במבחן ביקורת. שהרי ידוע היטב במה רוצים הערבים ברצותם להקים עוד מדינה ערבית. לכן איננו רואה שום טעם בקיום ראיון עם נשיא רומניה בלבד פרסומת לעורכת „דבר".

ק. שחר
תל־אביב

מכון התקנים הישראלי

הודעה על ביטול תוקפם של היתרים לסמן מיצרכים בתו־תקן

מודיעים בזה ברבים, כי בגלל שינוי בבעלות, פג תוקפם של ההיתרים המפורטים להלן, שניתנו ל„מרומית", מפיצי דודי שמש השמאל, תל־אביב, לסמן בתו־תקן:

היתר מס' 386 — מחממי מים חשמליים בעלי ויסות תרמוסטטי ובידוד תרמי שקיבולם 80—150 ליטר (תלית).

היתר מס' 387 — מחממי מים חשמליים בעלי ויסות תרמוסטטי ובידוד תרמי שקיבולם 80—150 ליטר (עמידה).

היתר מס' 388 — מחממי מים חשמליים בעלי ויסות תרמוסטטי ובידוד תרמי שקיבולם 80—150 ליטר (שכיבה).

היתר מס' 418 — מחממי מים חשמליים בעלי ויסות תרמוסטטי ובידוד תרמי שקיבולם 30—60 ליטר (תליה).

היתר מס' 434 — מחממי מים חשמליים בעלי ויסות תרמוסטטי ובידוד תרמי שקיבולם 30—60 ליטר (שכיבה).

אינג' א. גירת
מנהל המכון

חוק התכנון והבניה, תשכ"ה — 1965

מרחב תכנון מיוחד, נצרת עלית

הודעה בדבר הפקדת תכנית מפורטת מיוחדת

נמסרת בזה הודעה בהתאם לסעיף 89 לחוק התכנון והבניה תשכ"ה — 1965, כי במשרדי הוועדה המיוחדת לתכנון ולבניה נצרת עילית ובמשרדי עיריית נצרת עילית הופקדה הבנית מפורטת הנקראה: תכנית מפורטת מיוחדת שכונת בן־גוריון בנצרת עילית ת/1/02/40 המהווה שינוי לתכנית המתאר.

ביחד עם התשריט המצורף אליה.

ואלה הם השטחים הכלולים בשינוי המוצע:

מקרקעין בגוש 16556 חלקות: 9, 10, 12, 14, 15—23, 26, 30, 31, 35, 36, 39—50.

חלקי חלקות: 1, 5, 8, 11, 13, 24, 27, 29, 32, 34, 54, 28, 7, 33.

בגוש 16539 חלקי חלקות: 12, 10, 9.

בגוש 16555 חלקות: 5, 11. חלקי חלקות: 12, 4.

בגוש 16557 חלקות: 5, 6, 7, 8, 9, 13, 3. חלקי חלקות: 4.

בגוש 16541 חלקי חלקות: 16, 14.

כל המעוניין בתכנית, רשאי לעיין בה ללא תשלום בימים ובשעות שהמשרדים האמורים פתוחים לקהל.

כל המעוניין בקרקע, בבניין או בכל פרט תכנוני אחר, הרואה את עצמו נפגע על ידי שנוי התכנית וכן מהנדס ועדה מקומית שמרחב התכנון שלה כלול בתחום התכנית או גובל איתו רשאי, תוך חדשיים מיום פרסום הודעה זו ברשומות, להגיש התנגדות לשינוי התכנית במשרדי הוועדה המיוחדת האמורה, משרד השיכון, הקריה, תל־אביב.

יושב ראש הועדה המיוחדת
לתכנון ולבניה

חוק התכנון והבניה תשכ"ה — 1965

מרחב תכנון מקומי נס ציונה

הודעה בדבר הפקדת תכנית מפורטת

נמסרת בזה הודעה, בהתאם לסעיף 89 לחוק התכנון והבניה, תשכ"ה — 1965 כי במשרדי הועדה המחוזית לתכנון ולבניה, מחוז המרכז ובמשרדי הועדה המקומית לתכנון ולבניה נס ציונה הופקדה תכנית מפורטת הנקראת: „תכנית מפורטת מס' נס/70" ביחד עם התשריט המצורף אליה.

מטרת התכנית היא להתוות דרך חדשה, לקבוע שטחים ציבוריים והזית מסחרית ולקבוע את הבינוי שלפיו ייבנו הבתים ביחד עם התשריט המצורף אליה.

ואלה הם השטחים הכלולים בתכנית. גוש 3637 חלקות 305, 306, 310, 324, 330, 335, 391 בקטע קרקע הגובל עם רחוב ביאליק ורחוב מעבר ורחוב עליה והגבה מדרום.

כל המעוניין בתכנית רשאי לעיין בה, ללא תשלום, בימים ובשעות שהמשרדים האמורים פתוחים לקהל.

כל המעוניין בקרקע, בבניין או בכל פרט תכנוני אחר הרואה עצמו נפגע על ידי התכנית וכן מהנדס ועדה מקומית שמרחב התכנון שלה כלול בתחום התכנית או גבול אותה, רשאי תוך חדשיים מיום פרסומה של הודעה זו ברשומות להגיש התנגדות לתכנית במשרדי הועדה המקומית האמורה.

א. חורין
יו"ר הועדה המחוזית לתכנון ולבניה,
מחוז המרכז.

יד יצחק בן צבי — המחלקה לפעולות חינוך והדרכה | עיריית ירושלים — המחלקה לתרבות

סמינר שנתי בנושא „ערי הקודש"

צפת וישובי הגליל העליון,
טבריה וישובי הגליל התחתון.

הפתיחה ביום שני, ט"ו באלול תשל"ד, 2.9.74, שעה 19.00

דמי השתתפות לכל השנה — 40 ל"י.

● פרטים והרשמה ביד יצחק בן צבי, ת. ד. 7660, ירושלים, טל' 3—39201.

חבורות קליטה בישראל

בהתאם להחלטות כנס חבורות הקליטה אשר התקיים בקרית־מוריה בירושלים, משפחות המעוניינות להצטרף לחבורות הקליטה ברחבי־הארץ, מתבקשות לפנות אל:

חבורות קליטה בישראל
דור ההמשך
רח' רמב"ן 30, ירושלים.

נא לציין פרטים: שם, כתובת וגיל.

אם נושא הקליטה החברתית מעניין אותך — הצטרף אלינו.

ההסתדרות הציונית העולמית — האגף לתנועות העליה | דור ההמשך

המרכז לטלוויזיה לימודית

מחר בשעה 16.35

תכנית שירי ילדים

„ככה סתם"

בהשתתפות: שלומית אהרון, רפי גרנות, עזרא דגן, ופנינה וילציר.

בתכנית שירים מתוך „אני פשוט" על פי ע. הלל ושירים נוספים.

هكذا من الاصل

בתה"ס בערי הפיתוח ייפתחו; ועדה תבדוק ביטול הפטור

בתי הספר העל יסודיים בעיירות הפיתוח ייפתחו ב־יום ראשון הקרוב כסדרם — על כך סוכם בפגישה ש־קיים אתמול שר החינוך ו־התרבות, אהרון ידלין, עם נציגי ראשי עיירות הפי־תוח.

בפגישה סוכם על הקמת ועדה משותפת של ראשי עיירות הפיתוח ומשרד החינוך והתרבות, בראשות המשנה למנכ"ל המשרד אליעזר שמואלי. על הוועדה הוטל לבדוק את נושא ביטול הפטור הקולקטיבי על תשלום שכר הלימוד, שהיה נהוג בעיירות אלה. סוכם, כי ה־הורים ימלאו את השאלונים ה־נדרשים לשכר לימוד מדורג, אך לא יידרשו לשלם עד סיום עבודתה של הוועדה בראשית אוקטובר.

סכנה להשבתת לימודים בנתיבות

ועד ההורים המרכזי בנתיבות הודיע אתמול, כי יש בדעתו ל־הכריז על השבתת לימודים, אם משרד החינוך לא יתן תשובה חיובית בעניין בניית בית־ספר תי־כון מקיף בנתיבות או בית ספר דומה בשותף עם המועצה האזו־רית עזתה.

ההשבתה המתוכננת נועדה לה־קיף כתות ז׳ ח׳ בעיירה וכן 150 בנות־העיירה הלומדות במוסד ה־חינוכי בעזתה.

יו"ר ועד ההורים, רחמים חזיז, מסר, כי זה 8 שנים קיים סיכום בכתב בעניין בניית בית ספר משותף למועצה האזורית עזתה ול־עיירה נתיבות. לצורך הקמת בית הספר הוכנו תכניות לימודים ונער־כה תכנית ארכיטקטונית להקמת המבנה, בהוצאות של אלפי לירות.

ראש המועצה המקומית נתיבות, שלום דנינו, מסר אתמול, כי ב־נובמבר 1971 נחתם הסכם משותף עם המועצה האזורית עזתה על הקמת בית ספר בתחום העיירה נתיבות. אולם לפני 4 חודשים הו־דיע ראש המועצה האזורית עזתה, אברהם רוזנמן, כי הוא מושך ידיו מהתכנית להקמת בית־ספר משותף.

צו־מניעה נגד פתיחת גן בבית מגורים

צו־מניעה זמני, השלישי במספר, נגד פתיחת גני־ילדים בבית מגו־רים, ניתן אתמול בבית משפט ה־שלום בחיפה נגד עיריית חיפה.

צו המניעה הראשון ניתן בשבוע שעבר לבקשתו של פרופסור ב־טכניון המתגורר ברחוב רחל שעל הר הכרמל. הצו השני ניתן ל־בקשתם של דיירי בית ברחוב דרך צרפת 24 בקרית־שפרינצק. הצו ה־נוכחי ניתן לבקשתם של 12 דיירי בית משותף ברחוב אורן 31, ב־שכונת רמת בן־גוריון (שכונת רו־ממה לשעבר).

שופט השלום החיפאי י. יעקובי־שווילי נתן את הצו לבקשתו של עוה"ד וינטר, אשר טען, כי עיריית חיפה שכרה אחת הדירות בבית המשותף בשביל גן ילדים, זאת בלי לבקש ובלי לקבל אישור ל־שינוי ייעוד המבנה.

מערכת החינוך בישראל גדלה פי עשרה מיום קום המדינה, בעוד שהאוכלוסיה גדלה רק פי שלושה — אמר שר החינוך והתרבות, אהרון ידלין, בהופעתו כאורח חוג הדוברים בבית אגרון בירושלים.

שר החינוך אמר, כי הוא מודאג מקיצוץ חלקו היחסי של תקציב החינוך וציין, כי הוא ינסה בכל מאודו להאבק כדי להעלות את ציון החינוך בסולם העדיפויות של החברה הישראלית.

אחת המשימות הגדולות של מש־רדו, אמר ידלין, להתמודד בפער הקיים בהישגי הלימודים בין תל־מידים להורים משכילים ומבוססים, לבין תלמידים שהם דור ראשון להשכלה מודרנית.

בפגישה עם שר החינוך השתת־פו דוברי משרדי ממשלה ומוסדות ציבור והנחה אותה דובר הלשכה המרכזית לסטטיסטיקה, דוד נוימן.

נסתיים קורס קציני הג"א

טקס סיום קורס קציני הג"א נערך אתמול בבסיס ההדרכה ה־ארצי של הג"א.

ראש הג"א, תת־אלוף יצחק זייד, קיבל את המסדר, חשף את דרגותיהם של החניכים המצטיי־נים: סג"מ יעקב עבור וסג"ם ישראל גפרי, ובירך את המסיי־מים.

קודם לטקס תרגיל מסכם של הקורס, שבו הציגו החניכים הפ־עלת כלים חדשים שבשימוש הג"א בפעולות חילוץ נפגעים ב־בלגנים וכיבוי דליקות שפרצו ב־בבנים שבשטחי האימונים.

מנכ"ל משרד החינוך:

מאמצים לשלם משכורות המורים עד 1 בספטמבר

מאת סופר "דבר"

נציגי משרד החינוך והס־תדרות המורים הגיעו בשי־בוע שעבר לידי הבנה ב־דבר תשלום משכורות או־גוסט. לכן הופתע משרד־החינוך מהודעת הסתדרות המורים, לפיה תפרוץ שבי־תה ב־1 בספטמבר אם עד אז לא ישולמו המשכורות.

במכתב שיגר מנכ"ל משרד החינוך א. פלד אל יו"ר הסתד־רות המורים ש. לוין נאמר, שה־משרד יעשה את כל המאמצים לשלם את המשכורות עד 1 בספ־טמבר. א. פלד מצביע על המו"מ שהתנהל בין י. כיטוב מהסתדרות המורים לבין י. פרידמן ממשרד החינוך. בראשית השבוע הועלו לפני כיטוב שתי אפשרויות: תש־לום מיקדמות שיכללו את תוס־פת־היוקר, או תשלום המשכורת המלאה בלי תוספת היוקר — כל זה עד גמר החישובים. כיטוב בחר באפשרות השניה ולפתע באה ההודעה על השביתה.

מנכ"ל משרד החינוך מודה ב־מכתבו, כי היו תקלות רבות ב־תשלום משכורות המורים, אך ה־משרד שיתף פעולה כדי להתגבר על התקלות. א. פלד מציין ב־מכתבו, שההחלטה לשבות תיצור אווירה של מתח בתחילת שנת הלימודים ומשרד־החינוך מוכן לעשות כל מאמץ לפתרון הבעיה.

מחוגים המקורבים למשרד החי־נוך נודע, כי חישוב שכר־המורים הוא עניין מסובך. הואיל והמו־רים עובדים חלקי משרות, יש המלמדים לפי שעות וקיימים צי־רופים אפשריים רבים. גם הדיווח, כמנגנון המחשב, מורכב מאד ומכאן התקלות הרבות.

בקרוב יתקיימו בחירות בהס־תדרות המורים, ומכאן רוח־הל־חימה של מנהיגיה, מוסיפים יוד־עי דבר.

בהסתדרות המורים מוסרים, ש־המורים גילו אורך־רוח, וכי אין ציבור שיגלה סבלנות עם תקלות בלתי פוסקות בתשלום שכרו.

מחוגי הסתדרות המורים נמסר, כי עובדה המחייבת בדיקה ציבו־רית היא, מדוע במשך כל שנת הלימודים תשל"ד לא הצ־ליח משרד החינוך אפילו חודש אחד לשלם משכורות מלאה בז־מנה ומורים לאלפיהם נאלצו לק־חת הלוואות בריבית. מורים אלה הם אשר תבעו ממרכז המורים להגן על זכותם ולהיאבק למענם.

בחוגי הסתדרות המורים מסבי־רים, כי ההתמרמרות על המשא־ומתן עם דב כיטוב היא מוזרה וחסרת יסוד, משום שלפני ש־הוחלט לעשות הכנות לשביתה איש לא שוחח איתו על משכורות אוגוסט. המגע הראשון נוצר איתו רק לאחר שהוחלט על ההכנות לשביתה, וגם אז באופן מקרי.

אגרת החינוך בתל־אביב תצורף למסים העירוניים

שליש מבני 4 לא נקלטו בגנים

מאת סופרת "דבר" בתל־אביב

סגן ראש עיריית תל־א־ביב וראש אגף החינוך, עו"ד ח. מ. בסוק, עומד ל־הציע להנהלת העיריה לב־טל את אגרת החינוך המ־שולמת עתה באורח אינ־דיבידואלי על ידי הורי ה־תלמידים, ובמקומה להגדיל בסכום מקביל את המסים העירוניים.

במסיבת עתונאים שנערכה אתמול בבית סוקולוב לקראת פתיחת שנת־הלימודים, נימק עו"ד בסוק את הצעתו בצמצום הוצאות־הגביה.

תקציב אגף החינוך של העי־ריה בשנה זו מגיע ל־110 מיליון לירות, מהם 20 מיליון לירות הם כספי תקציב הפיתוח. בדיונים על הצמצומים בתקציב הכללי, הנע־רכים עתה בעיריה, נשקלים גם צמצומים בהוצאות הפיתוח של מבני־חינוך חדשים, אם כי כבר בשנת הלימודים הקרובה לא יי־קלטו שליש מהמועמדים לגני־ילדים בני ארבע בגלל חוסר מקו־מות. בסוק ציין, כי העיריה אי־נה חייבת לתת חינוך לבני תת־חובה, והקמת גני־ילדים לבני ארבע היא התחייבות התנדבותית שקיבלה על עצמה ההנהלה ה־קודמת, וההנהלה הנוכחית אינה יכולה לעמוד בה.

בסוק סיפר, כי מתגבשת כוו־נה על ארגון מחדש של מבנה אגף החינוך ועל המחלקה הוטל לטפל בנושא במגמה למצוא פת־רונות פונקציונליים בהתאם לצר־כים. תוך מספר שבועות תוגש הצעה להנהלת העיריה.

בהצביעו על נושאי הבטחון של מוסדות החינוך, שמספרם בעיר מסתכם ב־366, עם 63,000 תל־מידים (גידול ב־1,200 תלמידים בהשוואה לשנה שעברה), הוד־יע בסוק, כי מנהל המחלקה לחינוך חברתי, יהודה הראל, נת־מנה לממונה על בטחון בתי ה־ספר. לידו יופעלו כמספר קציני בטחון. השמירה ברוב המקומות תיעשה על־ידי ההורים. רק בבתי ספר מיוחדים ובמגמות יופקדו חברות שמירה. בימים אלה יוחלט גם על שילוב הגדנ"ע ב־שמירה במסגרת פעולותיו וכן יופעלו המתנדבים בעירות לאו־מי בהלק מפעולותיהם לשמירה על בתי־הספר. ביצוע גידור ב־תי־הספר, שהחל בקיץ, מתקרב לסיומו.

שר החינוך נפגש עם ועד אגודת הסופרים

שר החינוך והתרבות אהרון יד־לין נפגש ביום ב׳ ב"בית הסופר" בתל־אביב, לראשונה בתקופת כהונתו, עם ועד אגודת הסופרים העבריים, כדי לעמוד מקרוב על תפקידי האגודה ומפעליה ועל ה־בעיות של הספרות העברית ו־סופריה.

נשיא האגודה ד. כלום אמר בפגישה עם ידלין, כי יש בתכנית הלימודים חלל והוא ריקנות בספרות של תודעה יהודית.

יו"ר האגודה ישראל כהן סיפר על המפעלים הציבוריים באגודה.

עוזיאל אופכני התריע על כך, שהבעיה התמודדות בבתי החינוך בולצות לכנסת, את נושא התר־בות, וכך היא הופכת לענין מפל־גתי. ב. י. מיכלי עמד על הצו־רך לעשות מאמצים לקיום ה־קונגרס של פא"ן בישראל, שנד־חה עקב המלחמה. א. קריב אמר, כי דרושה רפורמה יסודית, יהו־דית, בחינוך, במקום שעד עתה המאיסו על התלמידים לימודים אלה.

הלל ברזל הציע לקיים מפג־שים קבועים עם שר החינוך וה־תרבות לבירור תכניות לימודים. שלמה טנאי אמר, כי יש לדון ב־שאלה מה יכולים הסופרים לע־שות למען המדינה, לא פחות מא־שר מה יכולה לעשות המדינה בשבילם.

שר החינוך אמר, כי הוא מבין שלנושאים שאגודת הסופרים עו־סקת בהם, דרושים אמצעים. בין יעדי המדיניות שהיה רוצה לנ־קוט, ציין את העזרה ליוצרי ה־תרבות. (ע)

שוק ספרי לימוד משומ־שים נפתח אתמול בשעות הבוקר ברחבת התיאטרון העירוני בחי־פה, והוא מופעל זו השנה הרא־שונה בעיר הכרמל.

מחריף הסכסוך ב"סיבי דימונה"

הדליקה במפעל — הצתה

מאת משולם עד, סופר "דבר"

הנהלת "סיבי דימונה" הק־שיחה את עמדתה כלפי נציגי ההסתדרות והעוב־דים ובפניה הסגירת הבכ־סיך במפעל, אלא אם כן יוסדר הסכסוך בישיבה שזומן ראש המחלקה לאיגוד מק־צועי בהשתתפות נציגי ה־הנהלה והעובדים להערב.

אתמול הגיעו לדימונה המזכי־רים הארציים של עובדי־הטקסטיל, יעקב לבקוביץ וחנוך מאירי, אך השתתפותם בדיון עם מנכ"ל ה־מפעל, איתן בזר, לא הביאה ל־שום תוצאות. כדי לשבור קפאון במצב זומן אוריאל אברמוביץ, ראש המחלקה לאיגוד מקצועי. ישיבה זומנה לשעות הערב ב־בית הוועד הפועל של ההסתד־רות.

בדימונה גובר החשש לבאות ש־עלול לקרות כאשר מחר ייסגר המפעל לחוטים סינתטיים בתשלו־בת הטקסטיל ו־345 המפוטרים ימצאו את השערים סגורים, בלי לדעת מה מצבם מבחינת הפיצו־יים וסיכוייהם לעבודה אחרת.

נציגי העובדים אמרו אתמול, כי לאחר ש"נגמר להנהלה הסוס הערבי", שבו סילפה את מהות מאבקנו להסדר הוגן, היא, פשוט, מקשיחה את עמדתה, ואף רומזת על נסיגה לגבי מה שהציגה ב־עניין הפיצויים".

מזכיר האיגוד המקצועי במוע־צת פועלי דימונה, ראובן אילה, אמר אתמול, כי נציגי העובדים עומדים על כך, שיופעלו עקרו־נות הפיטורין במפעל כלשון הס־כם העבודה — לפי צרכי המפ־על, ותק בעבודה והמצב הסוצ־יאלי של העובד. לעומת הרשימה שהגישה הנהלת המפעל לוועד ה־עובדים, הגישו נציגי העובדים רשימה מקבילה משלהם של 345 מועמדים לפיטורין. אילה אמר, כי ברשימה זו כלולים כל העוב־דים הערביים, כלומר שהוותק שלהם הוא מחודש עד 8 חד־שים ומספרם במפעל הוא 145. כן כלולים ברשימה 53 פועלים, תו־שבי דימונה, שגם הם מועסקים במעמד עובדים זמניים והוותק שלהם כשל הפועלים הערביים. יתר הפועלים הכלולים ברשימת המפוטרים, שהגיש ועד העובדים, הם תושבי דימונה והסביבה ה־עובדים במפעל משנה עד שנתיים. מזכיר האיגוד המקצועי אמר, כי נציגי העובדים לא יכירו ברשי־מת המפוטרים של ההנהלה.

בינתיים הוסכם בין הצדדים, כי יועברו לסוויה 74 פועלים המועמדים לפיטורין, לפי רשי־מת ההנהלה. ההנהלה דורשת, כי תינתן לה זכות לפטר בקרב עוב־דים אלה בתוך חודשיים כל מי ש־לא ימצא לדעתה מתאים לעבו־דה במקום. נציגות העובדים מתנ־גדת לכך בטענה, שהמדובר הוא בעובדים בעלי וותק רב בעבודה במפעל.

מחלוקת אחרת היא לגבי 26 עובדים וותיקים שעבדו בעבר ב־סוויה והועברו לפני 5—6 שנים לעבודה במפעל החוטים הסינת־טיים בתפקידים אחראיים. ההנ־הלה מתנגדת להעברתם לסוויה, כיוון שתצטרך לשלם שכר יותר גבוה לעובדים אלה.

נציגות העובדים עומדת גם על כך, שיתקבלו 36 קשישים ומוגב־לים מקרב המפוטרים לעבודות־עזר בסוויה. אך ההנהלה אומרת שאין לה תעסוקה לאנשים אלה וההסדר בשבילם צריך להימצא מחוץ לכתלי המפעל.

אמש נמסר בדימונה, כי חלק מן הפועלים המפוטרים מתארג־נים. "הם במתח נורא, מתפרצים לחדר הוועד ואנו מנסים להרגיע אותם", אמר מזכיר האיגוד המקצ־ועי.

דיון במחלקה לאיגוד מקצועי

המחלקה לאיגוד מקצועי דנה אתמול בהשתלשלות הענינים ב־מפעל "סיבי־דימונה" ובאמצעים שינקטו לחיסול הסכסוך והחזרת העבודה לתיקנה.

יו"ר המחלקה עמד על עיקרון השוויון בין העובדים במקום הע־בודה, שזכויות העובדים מובט־חות בו באורח שווה בהתאם ל־הסכם העבודה. הוא הטעים, ש־ההסתדרות תעמוד לימין מפוטרי דימונה ותעבוד על ביצוע ההסכם בין העובדים להנהלה לגבי פי־צויי פיטורין מוגדלים, כפי ש־הוסכם קודם, עקרונית בין ההנ־הלה לעובדים.

הדליקה — הצתה

חקירת הדליקה שארעה ביום ב׳ במחסן הכרטונים בתשלובת "סיבי דימונה" העלתה, כי היתה זו הצתה — מסר אתמול אחרי הצהרים מ"מ ראש לשכת החקי־רות במשטרת מרחב־הנגב, רב פקד שמעון בלכה, בשיחה עם כתב "דבר".

היום יגיע שמאי להערכת הנזקים. אומדן הנזק מהדליקה הוא 250,000 ל"י.

תוצאות ה"לוטו"

בהגרלת ה"לוטו" בס׳ 35/74 ש־התקיימה ביום 27.8.74, הועלו ב־גורל המספרים הבאים:
07 : 11 : 18 : 26 : 30 : 34.
המספר הנוסף: 02.

חוסר תקציב מונע פעולה נגד נגיף מסוכן להדרים

מומחים: דחיית הפעולה מסכנת ענף ההדרים

מאת סופר "דבר"

מחלת ה"טריסטזה", שהיא מחלת נגיפים מסוכנת לע־נף ההדרים, תקפה איזור פרדסים נרחב בשרון שבו נעקרו עד כה כ־500 עצים חולים.

מוקד המחלה נתגלה עוד ב־1970 וחוקרי המחלקה לוירולוגיה במרכז "וולקני" בבית־דגן פיתחו שיטות חדישות לאיתור העצים ה־נגועים. בשלוש השנים האחרונות נבדקו 40—60 אלף עצים בשנה, במגמה לגלות את העצים הנגועים בשלב מוקדם ככל האפשר ולצמ־צם את הזמן שבו משמשים עצים אלה להפצה נוספת של המחלה. הכוונה היא להגיע לבדיקה רצי־פה ברדיוס 300—400 מ׳ מסביב לאיזור הנגוע שתהווה חגורה ל־חלוטין מהמחלה. ולדעת המומ־חים זוהי הדרך היחידה לחיסול נגיף מסוכן זה ומניעת התפשטו־תו.

החוקרים ומומחי האגף להגנת הצומח במינהל המחקר החקלאי מתריעים בהודעה לעתונות, כי המחסור בתקציב מתאים להמשך הפעולה, עלול לגרום הזנחה חמו־רה שתעמיד בסכנת כליה אלפי דונאמים הדרים.

לשנת 1974/75 תוכננו בדיקות של 70,000 עצים בתקציב של 450,000 לירות. לכך אישר משרד החקלאות כ־250,000 לירות שי־ספיקו לעבודה עד מחצית החודש הבא. יתרת הסכום, שהיתה צרי־כה להתכסות על ידי גורמי הפר־דסנות, לא הובטחה עדיין.

המומחים מציינים כי עץ נגוע ב"טריסטאזה" מתנוון תוך שלוש שנים ובמקרים רבים אף מתייבש. בארץ קיימת היום הפצה טבעית של הנגיף, באמצעות כנימת המלון.

הכנימה, המוצצת את עלי העץ הנגוע, מחדירה לתוכו את הנגיף ומעבירה אותו אח"כ לעץ בריא.

לדעתם, כל האטה בפעולה לחיסול הנגיף עלולה להעמיד בסכנה מ־משית את ענף־ההדרים בישראל.

מה נשתנה בעמדת האוצר בעניין פיצויי הפיטורין

מאת סופרנו הפרלמנטרי של "דבר"

שר־האוצר, יהושע רבינוב־ביץ׳, הביע רק לפני כחו־דש וחצי התנגדות תקיפה ל־הצעה להגדיל את תיקרת ה־פטור של פיצויים פיטורין מתשלום מס־הכנסה; ואילו מהודעת יו"ר ועדת הכספים, הח"כ ישראל קרגמן, מסתבר, שבאוצר קיימת נכונות לקבל את ההצעה להגדלת הפטור מ־2,250 ל"י ל־3,500 ל"י ל־חודש.

לפני כחודש וחצי הגיש הח"כ הלל זיידל (ל"ע) ש־אילתה לשר האוצר, בה הציע, שבעקבות העליות שחלו ב־רמת־השכר ובמדד יוקר־המח־יה, להגדיל את תיקרת סכום פיצויי־הפיטורין הפטורה ממס הכנסה, או, לחילופין, להצ־מיד את התיקרה למדד יוקר המחיה. בתשובתו הטעים שר האוצר, שהתמריץ למשיכת פיצויי־פיטורין הוא לרעת ה־עובד ופוגע בבטחון הסוציאלי שלו. אין גם הצ־דקה להעלות את התיקרה, שהיא כיום סכום כפול מה־הכנסה הממוצעת במשק. ק־בלת הצעתו של זיידל, הט־עים רבינוביץ, פירושה, הע־דפת השכבות החזקות. בשלב זה, הוסיף, אין דנים בשינו־יים בסכום תיקרת פיצויי ה־פיטורין.

במכתב ששלח אתמול הח"כ זיידל להח"כ קרגמן הוא מביע פליאה על הודעת קרגמן בדבר השינוי בעמדת האוצר, ושואל: מה קרה תוך החודשיים עד כדי כך, שה־אוצר שינה את דעתו בצורה כה קיצונית?

ריפוי מחלות דם ממאירות יידון בכינוס רפואי

סיכויי הריפוי של מחלות דם ממאירות והתקוות שנפתחו בתחום זה עם התקדמות המחקר המדעי הרפואי, יועלו במהלך דיוני הכי־נוס ה־15 של האגודה הבין־לאומית להמטולוגיה, שיתקיים בשבוע הבא ב"בנייני האומה" בירושלים. על כך נמסר במסיבת עתונאים, שהת־קיימה אתמול ב"בית אגרון" ב־בירה.

נשיא הכינוס, פרופ׳ משה רוז׳ מילביץ, מביה"ס לרפואה של האו־ניברסיטה העברית ו"הדסה" בירו־שלים, אמר, כי מצפים לבואם של כ־1500 רופאים חוקרים ומדענים מגדולי ההמטולוגים בעולם מ־40 ארצות. בין הבאים יהיו גם מדע־נים מרומניה והונגריה. כן הוזמנו המטולוגים מבריה"מ, אולם הם לא הודיעו על בואם ורק שלחו שלוש עבודות מחקר שנעשו בבריה"מ ב־תחום ההמטולוגיה.

דיוני הכינוס יימשכו 5 ימים ויכללו הצגת כ־1400 סקירות, דו"חות והרצאות על תוצאות של מחקרים ודרכי טיפול במחלות דם, וביניהן מחלות ממאירות כמו לוקי־מיה (סרטן הדם) ומחלת הודג׳קין, שעד כה מקובל להגדירן כחשו־כות מרפא.

הקהילה היהודית במקסיקו החליטה לטעת יער בן 10,000 עצים בהרי ירושלים, לזכרה של שגרירת מקסיקו רוסריו קסטיליא־נאס, שמתה לא מזמן ממכת השמש בדירתה בהרצליה פיתוח.

מועצות ייצור מוקמות ביוז־מת מועצת פועלי חיפה במפעלים ובמקומות עבודה במס־גרת פעולה מקיפה להגברת היי־עול ופריון בעבודה.

חשוד בגרימת בהלת שווא

ג׳אבר זרוק, מכפר עילבון ש־בגליל, נעצר בתחנה המרכזית בתל־אביב כחשוד בגרימת בהלה, לאחר שאמר לשוטרת כי פצצה טמונה במזוודתו.

החשוד הובא אתמול לבית־מש־פט השלום בת"א ושם ישוחרר ב־ערבות.

נציג המשטרה טען, כי החשוד נצטווה על־ידי שוטרת חיילת לפ־תוח את מזוודתו לבקורת ובתגו־בה לכך טען, כי היא מכילה פצצה. (ע)

בקרו ביריד חוצות היוצר ירושלים לאמנות ואומנות
11-31.8.1974
כל ערב מ־7.00 עד 11.00 (להוציא יום ו׳), במוצ"ש־מצאת השבת עד חצות.
חטיבת ירושלים 14/16 מול מגדל דוד

הלוח החדש דרושים

2x² + 3ˣ + 1 =
Sim X =
ירושלמים
המוכנים להתנדב פעם בשבוע ולעזור בהכנת שעורים במתמטיקה לתלמידי בי"ס יסודי ועל יסודי מתבקשים לפנות אל:
1) לשכת המתנדבים, "מרכז העולה", רח׳ אלקלעי 9, טל. 33718 בימים א׳—ה׳ בין השעות 9.00—12.00 לפנה"צ וביום ד׳ בין השעות 4.00—6.00 אחה"צ.
2) סיפת הלב, רח׳ גואטמלה, טל. 411859 בימים ג׳ ה׳ בין השעות 9.00—11.00 לפנה"צ.
המרכז לשרותי התנדבות
ת. ד. 3053, ת"א
טלפון 3—293432.

רשות הנמלים בישראל
הודעה על משרה פנויה
תואר המשרה: מהנדס מבנים ימיים
מכרז מס׳: 44
הדרגה: 6—7 בדירוג המהנדסים
שכר יסוד התחלי:
בדרגה 6 במהנדסים — 1,272.— ל"י
בדרגה 7 במהנדסים — 1,400.— ל"י
היחידה: המשרד הראשי
מקום העבודה: תל־אביב
הערות:
קיימת אפשרות העברה למקום אחר, לפי דריכה הרשות.
הבקשות למשרה זו יש להגיש למשרד הראשי של רשות הנמלים בתל־אביב, לא יאוחר מיום 10.9.74.
בדבר פרטים נוספים ולצורך קבלת טפסי בקשה, יש לפנות בעל־פה או בכתב, לכתובת — רשות הנמלים, דרך פתח־תקוה 74 (בית כנ"א), ת. ד. 20121, תל־אביב 67215.

המוסד לביטוח לאומי
בסניף תל־אביב נתפנתה משרה
התפקיד: פקיד תביעות מחוזי
הדרגה: י"ז בדירוג האחיד
תיאור התפקיד:
טיפול והחלטה בתביעות לגימלאות על פי חוק הביטוח הלאומי, חוק התגמולים לנפגעי פעולות איבה, וחוק פיצוי לבפגעי מלחמה.
התכונות הדרושות:
השכלה אקדמאית (תואר ב. א.) במקצועות מדעי החברה;
נסיון של 7 שנים בעבודה מינהלית;
כושר הבעה בכתב ובעל־פה;
כושר לנהל כשא ומתן ברמה גבוהה;
ידיעת השפה העברית על בוריה, ידיעת שפה נוספת רצויה.
הערות:
בקשות יש להגיש בטופס בקשה לבחירה פנויה 2115, לצרף תעודות הכשרה ולפרט נסיון בכמרים.
מגייסים רשאים להגיש מועמדותם בכתב.
את הבקשות יש להגיש לפי הכתובת: המוסד לביטוח לאומי, שד׳ וייצמן 13 ירושלים, מיקוד 94402, עד לתאריך 19.9.74.

מכוניות למכירה
● סוסיתא כשופצת — קנה רק במקור. רק אצלנו תקבל סוסיתא כמו חדשה, כי אצלנו השיפוץ והש־ירות זה העיקר. אנו ליזיוותך בכל עת. מ.ל.מ. רח׳ בן־צבי 10 ת"א (יבואה מגשר בחלה־יצחק) טל. 251980. מוסך סוסיתא קרית־אריה, איזור התעשיה, פתח־תקוה רחוב אריה שנקר 3, טל. 914725.
● היפושית 1300, שנת ייצור 1972, במצב מצוין, למכירה לרגל נסיעה לחו"ל. טל. 737743, 957181.
● ציפויים בהתאמה לציפויי מגבת למושבים, 100 ל"י. הורקנוס 26 פינת אבן־גבירול 125, תל־אביב.
טלוויזיות
● תיקון ראשון המורה ביסוד — הרכבת אנטנה "אלקטרוטל" — טל. 822077.
שידוכים
● הכרויות! הכרויות בלתי שג־רתיות!! הכרויות למטרת ני־שואין, טל. 225771.
עסקים
● דרושים מפעלים / משווקים / משקיעים, לייצור ושיווק המצאות לארצות רבות. (בקשות פטנטים). לפנות — מקספוה בע"מ טל. (03)927114.
וילות ובתים
● בתים וילות ותוספות בכל חלקי הארץ לפי תכנית הלקוח, או לפי תכנית שלנו. כתוב לת.ד. 26973 ת"א ונציגנו יתקשר עמכם.
דירות מרוהטות
● ברחובות דירה חדשה, 3 או 4 חדרים, מרוהטת + טלפון 737743, 957181.

ביצור בע"מ
הודעה
בהתאם לסעיף 23 לחוק ניירות־ערך תשכ"ח — 1968
ניתנת בזה הודעה כי פורסם היום
תשקיף
בדבר הנפקת סדר של 6.5% אגרות הוב 1983—1994 רשומות ע"ש צמודה קרן וריבית למדד המחירים לצרכן, בסכום נקוב כולל של 30,000,000.— ל"י (סדרה 97).
עותק מהתשקיף חתום כהיתר לפרסומו מוגשים היום לרשם החברות לשם רישום.
ניתן להשיג העתקים של התשקיף הנ"ל החל מיום 29.8.74 גם להגיש הזמנות לניירות הערך המוצעים בו, במחלקת ניירות ערך של בנק הפועלים בע"מ, רחוב לילינבלום 24 תל־אביב, וב"גמול" חברה להשקעות בע"מ, רח׳ אלנבי 115, תל־אביב.
ניירות הערך הנ"ל מוצעים לקופות גמל ולתוכניות חסכון מאושרות בלבד.
י׳ באלול תשל"ה, 28 באוגוסט 1974.
החתם: בנק הפועלים בע"מ

לחברה ארצית בע"מ באזור תל־אביב
דרושים
* מפעיל טלקס בלועזית
בעל שליטה מלאה בשפה האנגלית.
* פקיד מכירות
בעל רקע טכני
שליטה בשפה האנגלית הכרחית.
למועמדים המתאימים מובטחים תנאי עבודה טובים.
לקבלת פרטים נוספים נא לפנות בכתב אל ת.ד. 2021 ת"א, עבור "טלקס".

רשות הנמלים בישראל
הודעה על משרה פנויה
תואר המשרה: ממונה על מעקב עבודות
מכרז מס׳: 45
הדרגה: 6—7 בדירוג המהנדסים
שכר יסוד התחלי:
בדרגה 6 במהנדסים — 1,272.— ל"י
בדרגה 7 במהנדסים — 1,400.— ל"י
היחידה: המשרד הראשי
מקום העבודה: תל־אביב
הערות:
קיימת אפשרות העברה למקום אחר, לפי דריכה הרשות.
הבקשות למשרה זו יש להגיש למשרד הראשי של רשות הנמלים בתל־אביב, לא יאוחר מיום 10.9.74.
בדבר פרטים נוספים ולצורך קבלת טפסי בקשה, יש לפנות בעל־פה או בכתב, לכתובת — רשות הנמלים, דרך פתח־תקוה 74 (בית כנ"א), ת. ד. 20121, תל־אביב 67215.

לחברה ארצית בע"מ באזור תל־אביב
דרוש: טכנאי "ייצור - תמחירן"
כישורים:
● נסיון בהכנת תקציב ובמעקב על הוצאות של פרויקט בביצוע.
● 3 שנות נסיון לפחות.
● יכולת קריאה וכתיבה באנגלית.
● ידיעה בשימוש רחות כתבה.
למועמדים המתאימים מובטחים תנאי עבודה טובים ושכר הולם.
על המעוניינים לפנות בצירוף קורות חיים ונסיון אל: ת. ד. 25018 ת"א.

מחפש משהו? תמצא אותו בלוח החדש — דבר דחוף

לחב׳ בנין בחיפה
דרושים באופן דחוף
1) מפעילים למכונות בטון בעלי ידע במכונות.
2) מנהאים למנופי צריח.
לפנות בשעות אחה"צ אל גב׳ צלה טלפון 04-668151.

לצה"ל
דרושה פקידה
לעבודה באזור תל־אביב
בעלת ידע ונסיון בניהול משרד.
בפניה נא לציין: ת. ד. ד׳־2148/ עבור חנה קנר.

משרד החינוך והתרבות
מינהל החינוך
המחלקה לכוח־אדם בהוראה
משרד החינוך והתרבות מודיע על
גיערות פנויות לגננות
באזורים שונים בארץ.
המעוניינות להציע מועמדותן מתבקשות לפנות ללשכות המחוזיות של משרדנו.
הערה: הודעה זו אינה מכוונת לגננות שיש בידן הפניה למחוז מסויים מהמחלקה לכח־אדם בהוראה.

24 שעות·24 שעות·24 שעות·24 שעות

מבחר

טלוויזיה

★ 17.32 — „משפחת פרטרידג'" — „על גברים ונשים".

★ 18.00 — „סרטים מצוירים" — „בית חרושת לצבעונים".

★ 20.00 — „האומנת והפרופסור" — „הנסיכה לוטוס".

★ 21.00 — „סרט קולנוע" — „צפיפה של צלופר". קורותיהם של מתאגרף לשעבר וילדה עזובה. עם דן גורדון וקרול סלפינגר.

רדיו

★ 18.05 — „משחק עמיות" — „מה חדש בצורת השפה". על מדיניות המסים בישראל. משתתפים: יצחק טישלר, ברוך בר, בן־צבי צוקרמן ודב גניחובסקי. מנחה: חנה זמר; עורכת: תרצה יד־בל (ב).

★ 20.05 — „נגינה בצהרא" — (סטראו). דניאל בארנבוים — מנצח; יצחק פרלמן — כינור; פנחס צוקרמן — ויולה, גריגורי פיאטיגורסקי — צ'לו. (הקלטה בתוך הפסטיבל הישראלי־1974). בתכנית: רביעיה במי במול מגיור, ק. 493 מאת מוצארט; רביעיה בדו מינור. אופוס 60 מאת ברהמס (א).

★ 21.30 — „פינת הגאה" — הזמרת והשחקנית דייאן קרול (ב).

קולנוע

ירושלים

„שחק אותה סם" (סמדר) — סרטו של הרברט רוס על בדידותו של חובב קולנוע — אולם לא סתם אחד אלא וודי אלן. התוים על המספרי בוגארט. כשהוא עצמו כלל אינו דומה לו. קומדיה משעשעת, שיש בה הרבה מאוד על כל אחד מאתנו — מבפנים.

„הדיקטטור הגדול" (ארנון) — סרטו של צ'אפלין משנת 1940, שהוא על פני השטח סרט פוליטי — אנשי היטלר פלוס מוסוליני — סרט אידיאליסטי־הומניסטי. שכבר אז לא היה לו „כיסוי" אולם באם רואים את היצירה הזו מנקודת ראות אחרת. שילוב של רציפות אמנות אישית עם הקריאה ההברתית לחרות האדם — בלי ספק הסרט מתמגן היטב־היטב במוהדף „פילוס פיה צ'אפליך".

„העוקץ" (עדן) — קומדיה עסיסית על רמאים קטנים מכנות העשרים. מבוצעת היטב עם אס־פרי כובש ללא שם.

„הזולילה הגדולה" (הבירה) — סרטו האבסורדי, המדהים בקיצוניותו, של מארקו פררי. הו מתאר וללה כמסרת חיים. כאליגוריה של כוית סדם. שיש בי כל הרקויות של סימום פסיכולוגיי לגלגני בתחום הבנה שתפקידה להגעיל. אמר פררי: אם היה בעולם הלל, שלם נחנק מספע. הרוצה את עצמו כאן התהליך יהיה מפולה כדרכה. והכן בידכר מהעוזה.

„רבי יעקב" (ירושלים) — סרט־בידור שטחי ובהזהר ובלהר־ מחייב מבחינת ההמה (גם אם יש בו כמה „דיזוה" פלישיוה קוליעות, חומר שנועד להרחבה מצד להר הבצ־מצבת בטבע הסגנון של לואי דה־פינס — הוציל ההאם.

תל־אביב

„שוגארלאנד אקספרס" (דן) — סרט מרתק, לצחים בכוך ההפגנה, על סטיבן שפילברג („דואל") המתאר, על יסוד מקרה אמתי, רדיפה בטורפה של הונק אחרי היריב־צברים. הזהרים בטורפות כדי קבל בכמה לישה הם את בנם שנמסר לאימוץ. בעין פראגמטיה יוונית־מודרנית עצובה באוד. אך לא מתוצה בביט ש היא אינטלקטואלית בדר. חוסר זה בה יבצגי בתאיב. גולדי האוין נהדרת.

„הזולילה הגדולה" (ספרדי) — ראה „הבירה". ירושלים.

„שנה טובה לאוהבים" (פאר) — סרט שמה. אך נדוש אוירה, נוסטאלגיה למוסר אישי ד־ א־טוסרי בבחינה ציבוריה. על קלוד ללוש. כריר־כתוק. מבוצע היטב. הוא כעין גלגול של „גבר ואשה". שנים אחרי הצלחה הגדולה שלו.

„קיד וקאסידי" (תל־אביב) — דראמה יוונית של אנשים. החיים מצל ומעבר לזנק הקצוב שלהם. סיפורים על שני עודדים מהבו־רב הפרדה. שלא הכלילו להבין כי המערב הפרוע מת, אוירת עידצית נחודה, אך באילצת, משחק יוצא מן הכלל ותחושה של איך כיצא כזל האר־רצין הבולט להוניים את הפוואנגה האכזריה. שלקראתה הסרט הולך כהרגע הראשון בקיצה. סיפורם של בני אנשים שהם „כתים חיים" — אך לכולנו. ביחוד לבבאי ג'ורג' היל — הכל מאוד.

„תמים ומעט" (סינמה) — סרט־תיעודיות של בריי יידיד — התיעוד הזוקבני קיים, אך הוא נריס ייציני קיבוצת הית בכבשה עי פארסה מוסיקלית פראית. המבוצעת ללא אדנוני שבט. א' בכוח בשירות הוספים על־ידי מאריין מונרו. סוני קאור ביים יודס יבון.

„העוקץ" (אלנבי) — ראה „עדן" ים.

„אזאנסי" (גת) — יומרה דוקאנטסי־צינית בצורת של בקי יילדר פי „אהבה אנטי־אבוריקאית" כלומר בלהי־כורית, אך יפה יבצלה בסיטואציה איטלקית צעירה ומלבבת.

„בית־מטבחיים 5" (הכלה) — סרט אמריקאי של הבמאי ג'ורג' רוי היל („העוקץ") על פי ספרו של קורט וונגאט הבן. המתאר חיים בשלישה ממרוירים — הגיבור, שהוא אופסימאי בהודה, ההוקי בין העבר האלים בזרדן בהוק בין העבר האלים בדרדן הכופצצות ביקי המלחמה לבין הלוק טרפלמאי על אושר טהור באר הדינוי. שילובים מרוקים וסכרתים וגילום דמות צעירה על־ידי מייקל זיונס.

„מה די" (דקר) — פילאנסקי מבגה, ללא הצלחה, להיות גאון אינ־נראלי־רודוי בלבכם מסבר־דר'מונזאלי, אולם בתוך הכסלון הזה יש כל כך הרבה צעיין, כקרדן מקורי. הפתעה מרהקות — שבהחלם בההלס צריך לראות את הסרט. עדיפה אכזבה גדולה על הבאה סיגרתית.

„יהה של ניירר" (תן) — כוב־ראנטביך מחייה את שנות השלושים באריזונה, כשהוא הולך עם זה מוזר — שני יבאים בן הבניית — גבר צעיר וילדה בת 9. אירה, נוסטאלגית, שולנע־של־מבס, בדיהות־דעה כחדצת — אבל בסך הכל נובלה שגיעה להיות סרט באורך בינוני או סדרה טלוויזיונית.

„הדיקטטור הגדול" (לימור) — ראה „ארנון". ירושלים.

חיפה

„המסך הקרוע" (שביט) — בניסתו. „הבלתי חוקית" על אלי־פרד הציקוק לתוך הפוליטיקה הגדולה — הוא אינו מבין בה הרבה, הוא תמים להפליא. אבל — היא הציקוק. וזה לא יסולא בפז.

„העוקץ" (ארמון) — ראה „עדן" ירושלים

„האהבה והמורי" (עצמון) — סרט פארצאנסלי בתרגום סמלי במשמעותו - סרט על ברידה ד על חירות סרט יפהפה על אהבת נצר יאפה קשישה, שהופך להימגון לחיים.

„יומו של הדולפין" (עצמון) — סרטו היוצא־דופן של מייק ניקולס על דולפינים שיכמוד ידבר שפת־אנוש — אליגוריה עצד בה לחברה המודרנית, שאין בה מקום להיכלם מהשיגרה אוכלו־כל. פשטני. בלי ספק, אבל גם אם יהיה זה לצורך ראיית ג'ורג' סי. סקוט הדולפינים הנפלאים — כדאי.

אלכס קלצ'קין מגלה

(המשך בעמוד 8)

תיאטרלית מרובה. כי „כה שלא תעשה על הבמה, לא תוכל להתחרות בעצבתן של הכלים". דברי הבמאי.

עבודתו השניה של אלכס בתיאטרון „החאן" — המצרכן „שחקנים" — נראה לצומת „הפרסיפי כלקום כעולם אחר. כאן לא היה בידיו חומר הוילי הנתיקיווכן, שאותו היה צריך לתרגם לפי צארירהו לבמה של ימינו. אלא מצרכן ברוד ובוגדד, שחובר זה עזה עלידי מהנאי ישראלי צעיר, אילן רונן. מצרכון זה מציג משהו מעולמם של השחקנים באחורי הקלעים. על פחדיהם ורגשותיהם לפני ההתייצבותם מול הקהל. הם כאילו מפתחים בחדרי־ההלבשה ופתאום כמו מוצאים עצמם על הבמה באמצע ההצגה. „את זה לא היה כל כך קשה לביים כמו את „הפרסיפי". מודה אלכס קלצ'קין.

הוא חיפאי. בראהיו של שחקן „הבימה", רפאל קלצקין. מעולם לא היה ילד־פלא תיאטרוני. הוא היה דווקא שחקן כדורגל ב„הפועל־חיפה" ומתמנה בכדורסל. אך בההיכון הגיע איכשהו לבית־הספר לתיאטרון ברמת־גן. שם למד את מקצוע המשחק והכיר את רעיתו, השחקנית הכשרונית רונית פורת („העוקץ", „בר גליק", „יובבה של אנה פרנק". „נשרים של ורדהלה"). עברו התיאטרוני מצומצם. הכל זאת „החאן" הוא כבר ביתו האמנותי המוכיח. לאחר תפקידו ב„נשים הוזהרו מביטים" בתיאטרון חיפה, מצא עצמו כיוסף ליבנסקי (תפקיד ראשי!) בהצגת „עקידת־יוסף" ב„הבימה". המשיך ב„קאמרי", שם היה סכיתי בהצגה „ההטברף" והחתנו ו„אחרונה לפני הפריסה הזמניה היתה באוניברסיטת תל־אביב (הוא סיים את לימודיו בחוגים לתיאטרון ולספרות), שם השתתף בהצגת „אסקוריאל" וביים את הצגת „הנסיך הקטן" שבה גם שיחק. וגם באמור נפגש עם מייקל אלפרדס. „זה די מזל. שידענו מייקל כזה", אומר אלכס על האיש ש„ההזירו כהמדבר". „אדם בעל אמונה הזקה באנשים צעירים, זה בעצויין ליצור דברים מהתחלה. כלומר עם אנשים שלדעתו עדיין לא התקלקלו".

האופרה הישראלית
מייסדת ובנהלת: א. דה־פיליפ
המגיש לחיילי צה"ל השפית
ההצגה הזוכה לשבחי הקהל והביקורת
ת"א: 1.9 ● 7.9 ● 9.9 ● 11.9 ● (14.9) — הצגת סיום העונה ה־27.
חיפה: 5.9 — „ארמון"
הרוזנות מריצה
אופרטה מאת קלמן
תל־אביב 2.9
ריגולטו ● ורדי
תל־אביב 31.8 ● 10.9
נסיכת הקרקס
אופרטה מאת קלמן
כרטיסים: אלנבי 1 טל. 57222

בקולנוע

תל־אביב
בשעות 4.30—7.30—9.30
אופיר — תחנת הרוח השחורה
אסתר — הרפתקאות במקסיקו
אורלי — שלום לחסידה
אלנבי — העוקץ 4.30, 7.10, 9.40
בן־יהודה — תופסה עד תבנת
גורדון — לפני הסערה
גת — אזנסי 6.15—9.15
דקל — מה? 7.30—9.30
דרייב־אין 7.30 — האינדיאני הקטן
ב־10 — תופעה מטורפת
הוד — שוגרלנד אקספרס
הדרבה — פר הברזל
זמיר — הבת האירופית
חן — ירח של נייר
לימור — הדיקטטור הגדול
מוגרבי — 3 המוסקטרים
מתמיד — האגרופן
מקסים — הארטיסטים
בסופרמרקט
סינרמה — קוראים לי אף אחד 9.30—7.30
סינמה 1 — תמים ומעט
סטודיו — הזולילה הגדולה
פאר — שנה טובה לאוהבים
פריז — אור מן ההפקר.
צפון — 2 גברים בעיר
רמת־אביב — עיניים גדולות
תכלת — בית מטבחיים 5
תמר — המפתח
תל־אביב — קיד וקסידי

יפו
נגה — ברנשים קשוחים 9.15—7.15—4
צליל — שובר הלבבות 9.15—7.15—4 —

בת־ים
רמת יוסף: 7—5: 3 המוסקטרים
סלל — 9.30

חולון
ארמון — 7.30—9.30 איזה מין פרופסור
4.30 ברחוז שוה מיליון
מגדל — 7.30—9.30 דון ז'ואן 73
4.30 — בדרך מערבה
סביון — 7.30—9.30 אהבת החיים
4.30 — הדרקון

רמת־גן—גבעתיים
בשעות 7.30—9.30
אורדע — קוראים לי אף אחד
אואזיס — שנה בשלב
ארמון — סטלג 17
גל אור — דקמרון מס' 2
הדר — פרפר
לילי — סרפיקו
רמה — נשיקת המוות
רמת־גן — אהבת החיים
שבים — גם מלאכים אוכלים שעועית

נתניה
אסתר — 7.30—9.30 הדין המת
פתוח: 7.30—9.30 סטודנטית במלכודת
סגור: 7.15—9.15 — כך היינו
4.30—8.15 — עשרת הדברות

הרצליה
דגניה — 7.30—9.30 הלב הנאמן

כפר סבא
עמל — החלום המתוק 8.30
חן — אבו אל בנאת 9.00

הוד השרון
בית הפועלים — בוליס 8.30

חדרה
הוף — פיט וטילי 7.30—9.30

פתח תקוה
אדרון — הצגה אריס סאן 8.45
הדר — נוסע עובר בגשם 7.30—9.30
היכל — היורש 7.30—9.30
שלום — סוסה מין פסטן 7.30—9.30

ירושלים
אדיסון — הסוב המזוהם
אורדין — בלש ושמו כקיו
אורגיע — מסע הזהב של סינבד
ארנון — הדיקטטור הגדול
אור גיל — סודות דקמרון
הבירה — הזולילה הגדולה
חן — הרפתקאות במקסיקו
ירושלים — רבי יעקב
סמדר — שחק אותה סאם
עדן — העוקץ
רון — האריה הכיים
מוטשל — שני גברים בעיר

חיפה
אורדין — בלדה ללהקם שודדים
אורה — אהבה היא רק מילה
אורלי — אנקת גבהים
אמפיתיאטרון — הארטיסטים
בסופרדקס
ארמון — העוקץ
אודין — מ.א.ש. 9—7—4
בית רוטשילד — יומנה של אשה נשואה 9—6.45
חן — שירת הדרום
מירון — [illegible]
עצמי — הרולד ומוד
עצמון — יומו של הדולפין
פאר — גדולה של אשה יפה
רון — חלף עם הרוח
שביט הר הכרמל — המסך הקרוע

קרית טבעון
יובלי־אור — רוצחי המימסד
זהר — חכם גמליאל 9.15

טלוויזיה לימודית

16.00 בחצר הפלפלים: מי גלי־כך בסת; 16.20 אנגלית לקראת כיתה ט'; 16.40 פינת הטבע: לבנין הכרוב הגדול; 17.06 — אנגלית לקראת כיתה ט'.

טלוויזיה כללית

17.30 — חדשות; תכניות לילדים: 17.32 — משפחת פרטרידג'; 17.55 — שירי אלף־בית; 18.00 — סרטים מצוירים; תכנית ערבית: 18.30 — קיצור החדשות; 18.32 — לנוער: מפגש ערבי. 19.05 — כרטים בקור; 19.30 — סקירת תכנית; 19.72 — חדשות; 20.00 — האומנת והפרופסור; 20.30 — מבט לחדשות; 21.00 — סרט קולנוע; „צפיפה של צלופר".

הגל הקל

6.00 כה טובה. 6.10 התעמלות. 6.20 שעון מוסיקלי. 6.59 רגע של עברית. 7.00 הבוקר הזה — סקירת עתוני הבוקר. 7.25 זמר זמר לך. 7.55 אור ירוק. 8.10 בוקר טוב. 8.55 בעקבות החדשות. 9.05 המשך בוקר טוב. 10.05 כאן בבית. 11.40 לאן הערב. 12.05 במקצב יהצר. 12.30 שירים מפלגו. 13.05 בחצי היום. 14.00 סקירת עתוני הצהרים. 14.10 כאן אהוד מנור. 15.52 על רגל אחת. 16.05 רגע של עברית. 16.06 משירי המסך הגדול. 16.30 בתקופה שתבין את הרצה. 16.35 המשך משירי המסך הגדול. 17.05 כה הקשר. 17.50 נעימות קלה. 18.05 לאור הזמרנים. 18.45 הד יום בספורט. 21.05 21.30 אני חדש בארץ. פינת הגיאו. 22.05 עד הצה בירושלים. 00.05 לילה של מכבים עד שעה 1 (כל השמה הישנה כל שעה).

רדיו רשת א

8.05 קונצרט בוקר — י. ס. באך: סוויטה מס' 1 לתזמורת. (תזמורת האקדמיה של סנט מרטין בשדה, ניל מרינר). מוצארט: קונצרטו מס' 20 בדו־מינור לפסנתר ולתזמורת ק. 466 (סולן: דניס מיתוס עם תזמורת האופרה הממלכתית של וינה בניצוח הנס סובצקי). בטהובן: סימפוניה מס' 5 בדו מינור אופוס 63 (התזמורת הפילהרמונית של ניו־יורק בניצוח ליאונרד ברנשטיין). היידן: קונצרטו מס' 2 בדו מגיור לאורגן, כלי קשת, חצוצרות ותופים (התזמורת הסימפונית של חבל קולומביה). ובר: הפתיחה „קלע הכשפים" (תזמורת הלה בניצוח סר ג'ון ברבירולי). ברהמס: קונצ'רטו ברה־מגור לכינור ולתזמורת אופוס 77 (סולן: ארתור גרומיו עם התזמורת הפילהרמונית החדשה בניצוח קולין דיוויס). 11.00 עברית לעם. 11.15 ניסן ורתמים משיבון ב'; סיפורים מארץ בוגה בוגה. 11.45 סיפורי ארץ־ישראל. 12.05 פרקי נגינה — דואו היים (כנור ופסנתר). וולטון: סונטה. שוברט: דואו, אופוס 162. שאיבן: סונטינה. 13.05 קונצרט צהרים — רוסל: סימפוניה (התזמורת הסימפונית של לונדון בניצוח פול סורטליה). אגדרה גיליגה: קונצרטו לצ'לו ולתזמורת (סולן: אגדרה גבארה עם תזמורת „לבנודה" בניצוח המלחין). מיו: „בריאת העולם" סויטה לבלט (מנצח: המלחין). — 14.00 סקירת עתוני הצהרים. 14.10 לאם ולילד — לפעוטות — חברתי זהובת הפרווה, ליגוד שיר חדש, „שאול ויהונתן". 15.05 דרידרג — בשדרים להרחבת הדעת. 15.30 פרקי אגדה. 15.50 כאוצר הספרים. 16.05 רגע של עברית. 16.06 באוצר ובצליל — שושלת באך. 17.05 תזמורות כלי נשיפה. 17.35 חידון מוסיקלי. 18.05 על אנשים וספרים. 18.30 מועדון בצען הזהב. 18.55 לתקו־לאי — סקירת פגעים. 19.00 הד יום הזה. 19.25 קלאסי וקל. 19.50 פרקי היום בתנ"ך: עזרא, פרקים ז', ה'. 20.05 נגינה בצהרא (סטריאו) — דניאל בארנבוים — מנצח, יצחק פרלמן — כנור, פנחס צוקרמן — ויולה, גריגורי פיאטיגורסקי — צ'לו. (הקלטה בתוך הפסטיבל הישראלי 1974). מוצארט: רביעיה במי־במול מגיור ק. 493. ברהמס: רביעייה בדו מינור, אופוס 60. 21.20 פרקי הזנות „בבקשתך". 22.05 אינגב — התשובה. 23.05 קונצרט שלם. 00.05 רגע של שיר.

גלי צה"ל

05.58 — ברכת השחר. 06.05 — צלילי בוקר. 08.05 — יומן הבוקר. 09.05 — דייש עם שיר. 09.55 — פגס בים. 10.05 — המשך דייש עם שיר. 10.55 — בלה בסלע. 11.05 — המים רטעים. 11.55 — צו קריאה בספרות צבאית. 12.05 — יומן הצהריים. 12.30 — המשך חמים וטעים. 14.05 — כתים עד ארבע. 16.05 — כצעד המדרגה. 17.05 — יומן הערב. 17.40 — פזמונים לכולכם. 18.05 — הבנית הדיון של יום ד' בערב — משחק עיכוה — „מה חדש בצורת השפה". 19.05 — כרצונכם. 20.05 — שירים ישנים לעולם אינם מתים. 21.05 — הקונצרט השבועי — רסיטל עם הזמרת דאן פייר ראמפל מיצירות ויוואלדי, באך ומוצרט. 22.05 — הד לילה. 23.53 — שיחת חצות. 00.05 — יומן חצות. 00.30 — ציפורי לילה. 01.30 — מבזק ידיעות. (מבזקי ידיעות גם ב־02.00, 2.30, 3.30, 4.30, 5.30). — שעה קטנה של בציבנות. 03.00 — פזמונים אל תוך הבוקר עד שעה 6 (כל המבזקים הישנים כל שעה).

[illegible]
הערב 28.8
הבימה:
הן, זה יוצא —
קרית ביאליק.

בני פייקוביץ' ממסחה

ספר חדש

מאת עדי פרוים

„בית אבי", מאת יגאל אלון, הוצאת הקיבוץ המאוחד 1974, 215 ע'.

ספר קטן בידות. הדב תן זה שונה מכתבים האחרים של יגאל אלון. אין זה ניתוח אסטראטגי של האלוף או הגיגים מדיניים של השר; זה סיפורם של היה וראובן פייקוביץ' ממסחה שקורותיהם השתזרו בילדותו ונערותו של יגאל, צעיר בניהם.

הספר קורע חלון לתקופה ראשית ימי ההתיישבות בארץ. אין הוא כרוניקה לאותה תקופה, אלא סיפור אישי, שדברי ימי התקופה עולים בו באקראי. חסרונו הגדול והיחיד הוא גם מיגבלתו הפיקרית של יגאל אלון כאיש ציבור וכדילאי: שפתו הממלכתית הבליצה היתה ונשארה. אוצבתו הגדולה היותר של מגן ראש הממשלה, ב„בית אבי" ניכר אמנם מאבק — המבים בהגיפות המילולי. אולם הצלחתו על המאבק מוגבלת. כאמור. זה החסרון האחד של הספר. התיאור בהיר ומרתק, אף כי סימור מוקדם בא בעקבות המאוחר. גיבור הספר הוא האב ראובן. האם והאחים הגדולים נזקקים הצידה, משתי סיבות: אישיותו החזקה של האב, ושהייתו של יגאל במחיצתו יותר מאשר במחיצת אמו ואחיו. אמו של יגאל מתה לפני שהגיע לשנתו השישית ואחיו, כולם גדולים ממנו עזבו את הבית בזה אחר זה. הוא למד איפוא להכיר את אביו יותר מאשר את בני־ביתו האחרים. הפרקים היפים ביותר בספרים על „הרוחקה" שבה חיו האב וצעיר בניו לבדם. ומבין הסורות נראה איך היו האב והבן לשני חברים.

המחבר מוליך אותנו לקראת הטרגדיה האישית של אבית. התקופה והתנאים לא איפשרו לאב להכשים את הלומה, שכל בני פייקוביץ' ישבו במסחה. כל אחד תחת גפנו ותחת תאנתו. האחים הגדולים יצאו לקריירה ולשליחות בשירות הממשלתי והיו לחלק מהגרעין למינהל הישראלי (רכבת ישראל) העתיד לקום. הבת היחידה נישאה ואח נוסף יצא להתיישבות באיזור אחר. צעיר הבנים לוכד ב„כדורי" ונתפס לרציון החיים השיתופיים ההתיישבותיים, שהוליך אותו לגנוסר ולפלמ"ח. כך התפרק הלומר של ראובן פייקוביץ, בכלל עצם מבנה המשפחה ולחץ הזמן והמקום. כשהאב בכלל מהלו אצל בניו מתוך למסחה החליט [illegible] של דעה עצמו — למכור את המשק, ולמנוע מאבק אליות ופירודים. יגאל מתאר את פעולותיו לחיסול נחלת אביו. ואנו הולכים עמו צעד צעד וחשים את כובד האחריות המשפחתית שנטל על עצמו ועוקבים אחריו בנשימה עצורה.

כאמור, דמות האב היא הציר שעליו סובב הספר (אילו קרא לו „אבי" במקום „בית אבי", היה אולי מדייק יותר). זאת דמות פלאסטית מהבן הקנה לה לא רק שלושה אלא ארבעה ממדים. לדבות מימד הזמן, דווקו של איש

יגאל אלון

תקיף ולא שתלטן המכוצה לכוון את בניו. אך לא לכפות עליהם את ערכיו הדשונים. במשך ימיו הלך אל בנו לקיבוץ, אף כי חיי קומונה לא התאימו לאפיו האינדיבידואליסטי. ספק אם יזכיתו בגנוסר גרמה לו אושר, אולם הוא לא התאונן על שזקנתו אינגה בהתאם לחלומותיו. אפיו החזק של פייקר בין האב הביא אותו להתגבשות עם אנשי פיק"א, וכך מתגבב לספר משהו מקיבבורי ימי ראשית הישוב. באותה דרך אגבית מגלה אלון כמה אפיזודות לאיסים גובפים: מאסר כ"ב הבריד קודם המ"כים של ההגנה. המחלוקת המאוהדה שלו עם ד. בן־גוריון היתה „הבביה לדורות". בנקודה זו מסביר המחבר — שוב בגאמר כמוגר — את חשיבותה של בקעת הירדן, שבגלילה הגיע לעיצוב „תכנית אלון". גם כמה מחבריו של יגאל אלון מופיעים ברקע. ובראשם כבוד בן יצחק שדה.

אין לדעת אם מתוך שיחה ואם בכוונה החילה בנבע יגאל אלון מהיאור היחסים ההגרהיים במסחה. שכנים, ידידים וחברים לעבודה ולמשמר אינם נזכרים כמעט. כאילו היה ראובן פייקוביץ' רובינזון קרוזו פסיכולוגי. אין אנו יודעים אם היתה עזרה הדדית בכפר (מה וכם יש רמז או שנים, לא יותר) כיצד התייחסו בני המושבה למכירת המשק על־ידי יגאל ולעזיבת המשפחה את המקום. לעומת שתיקה זו בולט תיאור היחסים עם הערבים בסביבה הקרובה והרחוקה. יגאל כותב על ערביי הגליל באהדה וללא התנשאות, ובמקרה אחד או שניים הוא אף גולש לאידיאליזציה של היחסים אם כי הוא מזכיר גם מקרי רצח, שוד וקטטות. כתיאור זה לא ברור שהיה בארץ מאבק לחיים ולמוות בין יהודים וערבים. הרושם הוא שמספר על האקלברי פין הנקלע לגאולת הדם בין בני גרנג'רפורד ושפרדסון על גדות המיסיסיפי.

החסרונות שמנינו אינם מכריעים. „בית אבי" לא נועד להיות ספר היסטוריה אלא סיפור אישי; ההיסטוריה עולה רק כבין השיטין. כספר זכרונות אישי זה ל„בית אבי" של יגאל אלון זכות לכבוד בארונות ספרים רבים בארץ.

בתי־מרקחת

טבריה, קקיל 33 : 39893; הבט. העיר העתיקה, רח' הגיא 284285.

בתל אביב
בגל, רח' דיזנגוף 174, טלפון 222386; פרנקל, רח' המלך ג'ורג' 28, טלפון 223721.

ברמת־גן
גרמוזה, רמת־גן רח' ביאליק 50, בני ברק
הישבלין, רבי עקיבא 11, בני־ברק.

בבת־ים
הלוי, בת־ים רח' בלפור 9.

בחולון
הלוי, בת־ים, רח' בלפור 9, בת־ים.

בנתניה
הדסה
הרצליה כפר שמריהו, רמת השרון רעננה כפר סבא
קרמר, הרצליה, הרב סוקולוב 18.

בבית המשפט המחוזי
תיק עזבונות 1937/74
בענין עזבון המנוחה רבקה (רג'ינה) גדברד ז"ל שנפטרה בחיפה ביום 22.7.73
המבקש מרדכי גלברד, מחיפה.

הזמנה

להווי ידוע כי הוגשה לבית המשפט בתיק הנ"ל בקשה ליתן צו המכריז על ירושת המנוחה הנ"ל. כל אדם המוצא שיש לו טובת הנאה בעזבון שהבקשה מתייחסת אליו והרוצה להתנגד לה, יגיש התנגדות להכרזה תוך 15 יום מיום פרסום הזמנה זו, שאם לא כן יתן בית המשפט צו כטוב בעיניו.
י. איסמן, שופט
רשם בית המשפט המחוזי

מכון התקנים הישראלי
הודעה על מתן היתר לסמן מיצרך בתו־תקן
מודיעים בזה ברבים, כי מכון התקנים הישראלי נתן ביום כ"ח באב תשל"ד (16 באוגוסט 1974) ליצרן „פוליאוף" בע"מ, קיבוץ ברקאי, היתר מס' 551 לסמן את מוצרו המפורט להלן בתו־תקן
המעיד על התאמת מוצר זה לדרישות התקנים הישראליים:
יריעות מפוליאתילן לשימוש בחקלאות וכיסוי.
אינג' א. גירת
מנהל המכון

הועדה המקומית לבנין ותכנון עיר בני־ברק

הודעה עפ"י סעיף 37 לחוק הבניה והתכנון העשיה — 1965

בקשה לאיחוד חלקות.

היות „שלי" בע"מ, הגישו בקשה לועדה זו לאחד את החלקות מס' 55—58 בגוש 6190 לשם בניה בית מגורים אחד על 2 החלקות יחד. החלקות נמצאות בשטח תכנית מפורטת מס' 50 המאושרת.

כל מי שיש לו ענין בקרקע הנ"ל, רשאי להגיש את התנגדותו המנומקת תוך 14 יום מתאריך פרסום הודעה זאת, לאחר מכן תתן הועדה המקומית את המלצתה לאישור הבקשה לוועדה המחוזית לבנין ערים תל־אביב כראות עיניה.

יצחק מאיר
יו"ר הועדה המקומית לבנין ותכנון עיר בני־ברק

התזמורת הפילהרמונית הישראלית
קונצרטים למנויים / 75 - 1974
הרשמת מועמדים חדשים לכרטיסי מנוי נמשכת
בתל-אביב: במשרדי התזמורת, היכל התרבות, (הכניסה מרחוב דיזנגוף) בכל יום 10—1, 4—6; בימי ו' 10—1.
בירושלים: בסוכנות כהנא, כיכר ציון.
בחיפה: במשרד התזמורת, בית הקרנות, רח' הרצל 16, בכל יום 10—1.
בקשות אפשר לשלוח גם באמצעות הדואר, בצירוף —.10 ל"י דמי רישום.

האנסמבל הקאמרי הישראלי
מנהל אמנותי: גארי ברתיני
7 קונצרטים למנויים עונה י' תשל"ה 1974/75

1
המנצח גארי ברתיני
בהשתתפות המקהלה הלאומית רינת
ביאליק) — ביצוע בכורה
צבי אבני „על כף ים מות זה" (על פי ח. נ. ביאליק) — ביצוע בכורה
בארטוק דיברטימנטו לכלי־קשת
בטהובן מיסה בדו־מאז'ור

2
המנצח נעם שריף
הסולנים
רמה סמסונוב מצו־סופראן
סמדר שזר אבוב
אלי חפץ קלרנית
שרה צור בסון
גיורא רפאלי קרן
נעם שריף „לפני השער האפל" (על פי דוד פוגל) ביצוע בכורה
מוצארט סימפוניה קונצרטאנטה ק. 297 לאבוב, קלרנית, בסון, קרן ותזמורת
היידן סימפוניה מס' 95 בדו מינור
דה פליה „האהבה הקוסמת" — מוסיקה לבאלט

3
המנצח גארי ברתיני
הסולן הילל־גינגנר רייך באריטון
פרנץ שוברט
מוסיקה מתוך „רוזאמונדה"
לידר בתיזמור ברהמס וליסט
סימפוניה מס' 5 ברה מאז'ור

4
המנצח לוציאנו בריו
הסולנים
קאתי ברבריאן סופראן
בוריס ברמן פסנתר
יצחק ראובן כינור
אלי חפץ קלרנית
מונטוורדי הקרב בין טאנקרדי וקלורינדה (נוסח ל. בריו)
בריו יצירה לפסנתר וכלים — ביצוע בכורה
בריו קונצרטינו לקלרנית וכלי־קשת
סטראווינסקי פריבאוטקי
שירי־ערש לחתול
ויל שירים (עיבוד ל. בריו)

5
המנצח אורי סגל
הסולן אורל ניקולה חליל
ברהמס סרנאדה מס' 2 בלה מאז'ור אופ. 16
הובר „אלוואורה ורנסי"
נילסן קונצ'רטו לחליל — ביצוע בכורה בארץ
מוצארט סימפוניה מס' 39 ק. 543 במי במול מאז'ור

6
המנצח מנדי רודן
הסולן היינץ הוליגר אבוב
באך קונצ'רטו ברנדנבורגי מס' 1
עדן פרטוש קונצ'רטו לאבוב ולתזמורת (ביצוע בכורה)
מוצארט קונצ'רטו בדו מאז'ור לאבוב ולתזמורת ק. 285
הונגר סימפוניה מס' 4

7
המנצח גארי ברתיני
בהשתתפות המקהלה הלאומית [illegible]
מוצארט רקוויאם

חידוש ומכירת כרטיסי מנוי: בתל־אביב, במשרד האנסמבל הקאמרי הישראלי, רח' אבן גבירול 103. כל יום בין השעות 1—9 לפנה"צ ובימי ב' ו־ד' 4.30—6.30 אחה"צ.
בירושלים: משרד כהנא, רח' הרברט סמואל 1, חיפה: משרד גרבה, מרכז הכרמל שד' הנשיא 129.
מנהל אדמיניסטרטיבי: [illegible]
הזכות לשנויים שמורה

ד"ר סופר ומר מרגל

קולנוע

מאת זאב רב־נוף

(„הרפתקאות במקסיקו", אסתר, תל־אביב; חן, ירושלים).

כאן הצליחו הרבה בסרטו המבריק המקסים. „הרפתקאות בריו", ב־1963, נראה הבמאי הצרפתי פיליפ דה־ברוקה (41), מדי פעם, כמתנל הרודף אחרי זנב עצמו. כל כמה שנים, בין סרט לסרט שלו (לאו דוקא הכל מוצלהיב), הוא עושה „תרגיל דיו", כמובן עם גיבור־חלומות מקורי של המוטה הזה, ז'אן־פול בלמונדו. גם הפעם, ב„הרפתקאות במקסיקו" (השם הצרפתי המקורי: „המופלא"), דה־ברוקה מעשיר את התוכן במבצע נוסחה פסיכולוגית־מדעית יותר. דומני, כי בעצם הגישה הזו קובע דה־ברוקה את כשלונו מלכתחילה. „הרפתקאות בריו" הצליח משום שהוא היה סרט מטורף לחלוטין, המטורף היה כלכך אישי ואלגאנטי עד כי לא יכולת לצפות בפניו. כאן המטורף נעצר „בטורף", הגיוני ודצוף וכיצד יכול להיות טירוף כמוגה בעניין?

הסופר פראנסואה מרלן כתב 42 ספרים פופולאריים ביותר על הכוכב־כרגל בוב סן־קלוד. שהוא כמובן גיבור חלומותיו. פראנסואה הוא בלומיאל, רשלן, איש טוב־בוב ובייקן, ואילו סן־קלוד הוא התגלמות עילאית. בלתי־הגיונית לחלוטין. הנצאה של הנרצה עצביה ובת צצמי, סופר־סופרמן כי לא היה כמוהו. מובן, הסופר העילוב חי את חיי גיבורו הזוהר. ובצרוף לספרו האחרון, ה־43 שלו. שהוא חייב לסיים בתאריך מסויים על פי הזמנת מו"ל רודן, את הנערה המתגוררת בצליו. היא „הקשר" שלו ודמה טאטיאנה הפלילה מתרוגת באוקספורד כי בקסיקו. הסרט מקבל את הזרם הכפול שלו, בכשמתחילים להירקם יחסים בין פראנסואה לבין הנערה, שבחיים שמה כריסטין והיא כסטודנטית וסוציאולוגית. והיא מחליטה להפוך אותו לנושא עבודת־הגבר שלה.

הפואנטה היא (אם בכלל יש צורך בפואנטה), כה הזה וכה כדרה, עד כדי תקיפתו בכפית לשה) יכשתי הדמויות צד כדי כך מטוליפות זו את זו שצעד פראנסואה לא יכביד כופית את בוב. לא יוכל להיות גבר כהלכה. לא יוכל להיות חפשי, לא יוכל להיות הרפר במקום. התוסופר ולא יוכל להיות גיבורה האמיתי של כריסטין. הה, כמובן, מה שקורה. לא נו בלבד שהאידיאה היא כה הביונית ותקופה, ולא רק הדברים כופרים לכל צד צד כדי אבסורד (והר לפחות חלק אינטגראלי של

דאן פול בלמונדו

הסגנון). הבעיה החמורה ביותר היא שימושו של דה־ברוקה בכל הגלוקות הידועות כדי לקיים אותן ללגג — מביימם בתוך ונד ל„בלאף", סרטי־דיגול וסידרות־בתה וקראטה — וכל זה בצורה בה בוטה, כה נוקבה, כלוכך בלי־היגנית, כמש ביד כבדה.

על כך מרעים הבמאי גם סידרה של „הצביטות אישיים". בהתחלה הדבר אפילו משעשע, אולם מאוחר יותר רואים את כל הגאלריה כמשמדת על־ידי מנבולל השרברב או ההשבלאי (והברוקה לא נעצר אפילו לפני ארתה בדיחה צרפתית בדוחה שבם הצרפתים סולדים בבבה). כדי להוכיח לנו שיוכל להיות גרוע יותר, הביא המפיק הישראלי לארץ לא את הגירסה הצרפתית המקורית, אלא גם את הגירסה האנגלית הגרועה „כיצד להשמיד את המוניטין של הכוכב הגדול ביותר בעולם". ולא זו בלבד שהסינכרוניזציה גרועה ביותר מבחינה טכנית, אלא גם החן כהבדף כליל בקולות שהצליל שלהם אינו תואם לא את רוח הסרט ולא את דיבורי השחקנים. יש לדה־ברוקה הגרוקה (לכן גם חבל שאין אנו רואים את המקור!). בלמונדו בקסים ודאקלין ביסאט כמש מלבבת, והיא יוצגת דמות רב־גונית מרסכת ביותר ויש לעתים להסדים של הזהור רגשי נהדר, גם אם לרוב מאקאברי־רגעים אלה אינם מעצים. אך הם שורים לא מעט להחזיק מעמד.

ראיתי סרט לפגם בהצגת סרטו הקצר של אילן אלדד „המסט" על חיל האוויר. הסרט נעשה לפני מלחמת יום הכיפורים, ואף המפיקים (שירות הסרטים במשרד ההסברה) הרגישו כבוכה כאשר ציידו את הסרט בהגובת מבצדקה, המסבירה כי הדברים צולמו לפני כן. רוח התהילה השחצנית, נוסף על הדמויות הנראות כאן, שמוודאי חלק כהן לא נראו עוד אחרי המלחמה, מעוררים ספקות ושאלות רבות לגבי תבונת השיקול שבהצגת הסרט הזה. אילו לפחות עמד הסרט במבחן קר של הערכה, כביטוי לנושא החשוב והמורכב שלו, בלי לערבב כאן את עליון המלחמה שבאה כאחור יותר. כי אז ייתכן שהייגו אומרים, כי חבל היה לוותר עליו על אף הצרימות. אולם אין זה כך. הסרט הוא אוסף מקרי, בביבכול פיוטי, של צילומי כאוסים, המרנות־הדרכה ושל חלקי טסט יום־העצמאות שצבר, בלי דרישית, בלי הסבר וקריינות, עם מוסיקה רומאנטית נוסח פראבסים לאי־מסרט ללדס, בעצם כעין ברוח סתמית, אולי יפה להביט בה רגע, אך רווקה מלהיות סרט בכלל וסרט־הסברה בפרט. אני כחפלא על האחראי לשורת הסרטים, יגאל אפרתי ועל הבמאי אלדד, שניהם מנוסים לא בצט בתחום סרטי חיל האוויר. הם עשו בזמן סרטים הרבה יותר טובים, הרבה יותר מרתקים, הרבה יותר מועילים. בקיצור, הרבה יותר סרטים על נושא זה. מקומו של „המטס", בייחוד לאור ההצטדקות העצבנית שבתחילת הסרט, היה בגניזה. שום דבר לא היה קורה. כתוצאה מהמלחמה נגנזו דברים רבים, ודאי יותר יקרים ויותר חשובים מסרט זה.

هآرتس من الأرشيف

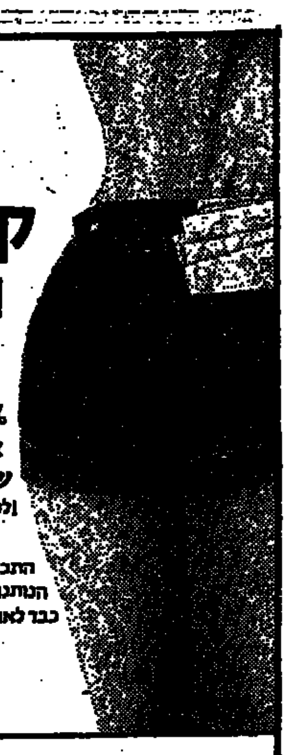

קצר וצמוד

14% ריבית שנתית מצטברת
או 6¼% ריבית + 100% הצמדה של הקרן למדד.
(למפקידים ל-60 חודש)

התכנית היחידה הנותנת בריות הצמדה כבר לאחר 24 חודש

הבנק הבינלאומי הראשון לישראל בע״מ

סניף ראשי: שד׳ רוטשילד [illegible], תל-אביב. טל. [illegible]

במחאה על הזנחת הישוב

תושבי מצפה־רמון יקיימו שביתת־רעב

מאת א. כנרתי, סופר „דבר"

תושבי העיירה מצפה־רמון שבנגב יקיימו בשבוע הבא, 5 בספטמבר, שביתת־רעב כללית במחאה על אזלת־היד של הממשלה והמוסדות בפיתוח היישוב ואי קיום כל ההבטחות שניתנו על־ידי שרים וועדות־שרים זה 16 שנים.

הודעה זו מסרו אתמול במסיבת עתונאים ב„בית־סוקולוב", נציגי „ועד הפעולה למען מצפה רמון", יו״ר המועצה המקומית א. שפירא וחבר המועצה יצחק ברנשטיין. במסיבה נמסר, כי זו תהיה שביתת־אזהרה והשבתת ה־עסקים המוסדות במקום ליום אחד. לאחר פגרת־הכנסת יוחלט על שביתה ממושכת אשר תושבי העיירה יקיימו אותה באחת הע־רים הגדולות במרכז הארץ. „אם עד אז לא יזוזו הענינים במצפה־רמון על־ידי הממשלה להוצאת היישוב מניוונו וקפאונו על־ידי ביצוע פרוייקטים גדולים ומיידיים במקום". הדוברים אמרו, כי אין ברצונם של התושבים שמצפה־רמון ייהפך ליישוב בעל דמות של „מושב זקנים" ותושבי המ־קום ישתמשו בכל הדרכים ובכל האמצעים כדי להביא להכרעה של הממשלה לגבי עתידה של מצפה־רמון.

הבטחות שלא קוימו

א. שפירא, שהוא גם סגן הממונה על מחוז הדרום מטעם משרד הפנים, גולל את פרשת התלאות של מצפה רמון ש„יותר הבטחות שרים ועסקנים טיפלו ביישוב מאשר מעשים". כל ההחלטות של „הוועדות למען מצפה רמון" בכל השנים היו לוקליות והתייחסו לתכניות פיתוח מצומצמות ולהקמת מפעלים קטנים במקום. לעומת זאת לא נעשה דבר לפיתוח המקום על־ידי תעשיה מרחבית גדולה. דוגמת יישובים אחרים בדרום ובנגב וכל התביעות בעניין זה הושבו ריקם.

ללא שרותי רפואה

הדובר ציין, כי למצפה רמון השוכן בלב המדבר, אין בית־ספר תיכון והקוקים ללמודי תיכון לומדים בפנימיות במרכז הארץ, דבר המחייב את המשפחות לעזוב את המקום. מרפאה ותושבי המקום נאלצים לנסוע לבאר־שבע, אפילו לבדיקות. הדוברים תבעו בין־השאר, שיפוץ הכביש שבין אילת למצפה רימון, שהנוסעים לאילת עוקפים אותו ד[...] נוספים דרך הערבה.

ברנשטיין מסר, כי ועד הפעולה כבר נפגש עם נשיא המדינה וכן עם כמה שרים ועם יו״ר הנהלת הסוכנות פ. ספיר, וקיבלו הבטחות לפיתוח המקום. „נראה אם ההבטחות יתגשמו", אמר.

יוגדלו תמריצי היצוא לענפים שנפגעו מהמשבר העולמי

מאת דוד ליפקין
סופרו הכלכלי של „דבר"

החלטה על הגדלה סלקטיבית של תמריצי היצוא כדי לסייע לענפים שנפגעו במיוחד מהמשבר בשוק העולמי, נתקבלה בהתייעצויות פנימיות של משרדי האוצר המסחר והתעשיה. ההגדלה של תמריצי היצוא עשויה להסתכם ביותר מ־20 אגורות לדולאר.

פרטי ההעלאה הסלקטיבית של תמריצי היצוא יימסרו מחר לנציגי התאחדות התעשיינים ומכון היצוא, שייפגשו עם שר המסחר והתעשיה חיים בר־לב. בדיון זה ינסו לגבש פרטי השיטה של מתן התמריצים לענפים הסלקטיביים. בעקבות שיקולים ובדיקות הוחלט, שהגדלת פרמיית היצוא תחול על ענפי הטקסטיל, המזון, האלקטרוניקה והלבדים.

ההגדלה הסלקטיבית של פרמיות היצוא מהווה סטיה מהמדיניות הממשלתית של מתן תמריצים אחידים לענפי היצוא השונים ומניעת קביעת שערים שונים. אך הסתבר, שהמשבר הפוקד את ענפי היצוא הוא שונה מענף לענף. יתר על כן: הגדלה כללית של תמריצי היצוא כרוכה בהוצאה תקציבית ניכרת. לכן הוחלט הפעם על השיטה הסלקטיבית. העקרון שהינחה בקביעת הענפים התעשייתיים שייהנו מהתמריץ המוגדל, הוא המשבר ביצוא ולא הצטמקות המכירות בשוק המקומי. המגמה היא להקפיד שהתמריץ המוגדל יינתן רק לאותם מפעלים שעיקר פעילותם ביצוא. כדוגמה מובהקת מצביעים על מפעלי הלבדים: המשבר במכירות הוא גם ביצוא וגם בשוק המקומי ועל כן המפעלים זכאים להגדלת התמריץ. לעומת זאת יש מפעלי טקסטיל שעיקר השיווק שלהם בשוק המקומי ואין הם זכאים לתמריץ המוגדל. אבל קיימים מפעלי טקסטיל שעיקר תוצרתם מיועדת ליצוא והם יימנו עם אלה שיקבלו תמריץ מוגדל. חוגי מסו״ת הדגישו, שהמדובר בהסדר־ביניים עד שיחלוף המשבר ביצוא.

נראה, שנציגי התעשיינים ומכון היצוא יסכימו להפעלת שיטה סלקטיבית זו של תמיכה ביצוא.

אל תבזבז מים

הסכם עם פועלי התפעול בנמל חיפה

הסכם עבודה, המקיף את 1500 פועלי התפעול בנמל חיפה, נחתם בין ההסתדרות לבין

המשא־ומתן על חתימת ההסכם, שתנאיו הם בהתאם למדיניות ה־מקצועית של ההסתדרות, נמשך כשלושה חדשים ונטלו בו חלק גם נציגי הפועלים בנמלי אשדוד ואילת. אולם ההסכם כולל את פועלי נמל חיפה בלבד ופועלי הנמלים האחרים עומדים לחתום על הסכם העבודה בקרוב.

פעוט נהרג בהתמוטטות קיר

פעוט בן שנתיים, עבדול סלים סבדילה אבו עודה ביפה ביום ב׳ בהתמוטט קיר של בית בקירבת מקום מגוריו.

המקרה אירע בכפר בית חנון ברצועה. כאשר הילד שיחק עם חבריו. לפתע החלה התמוטטות והפעוט נקבר תחת המפולת. שכנים ניסו להצילו. אך לא הספיקו להלצו. המשטרה פתחה בחקירה. (ע)

עטי „פרקר" נגנבו בנמל אשדוד

כל המשלוח האחרון של עטי „פרקר" שהגיע לנמל אשדוד — נגנב. הוא הכיל עטים נובעים ועטים כדוריים.

העטים הם מזהב 14 קאראט ו־18 קאראט בשווי 25.000 פרנקים צרפתיים (כ־25.000 ל״י).

חוששים שעטים אלה יגיעו לשוק והודגש, שכל עט חייב בולי מכס, ועט שנמכר בלי בולי יתכן ש־הוא מהסחורה הגנובה.

המוסד

מנשר
לעובדים ולמעסיקים
בתעשיה • בבנין • בחקלאות • ובשרותים

לקראת חודש
הבטיחות בעבודה
ספטמבר 1974

בחודש ספטמבר יקויים בישראל חודש הבטיחות בעבודה.

בחודש זה נעשה יחד את חשבון הנפש, נשקיע מחשבה על מעשים ומחדלים בעבר, בכל הנוגע לבטיחות בעבודה.

ניישם את המסקנות והלקחים ע״י הקצאת משאבים אנושיים וכלכליים, למען הקטן למזער את מספר תאונות העבודה, להמעיט את הסבל האנושי ולהפחית את הנזקים הכלכליים.

בחודש זה יקוימו בכל הארץ פגישות בין עובדים ומעסיקים, כאשר הנושא יהיה: האמצעים והשיטות בהם יש לנקוט על מנת לקדם את הפריון, להגדיל את התפוקה וכל זאת תוך הפחתת מספר תאונות העבודה.

אנו פונים בזאת לעובדים ולמעסיקים, לקיים במסגרת חודש הבטיחות בעבודה, מפגש של עובדים והנהלות, לצורך דיון ענייני באמצעים ובשיטות בהם יש לנקוט, על מנת לקצור הישגים מרשימים יותר מאשר עד כה, בהפחתה משמעותית של מספר תאונות העבודה.

הבה נזכור כולנו שמשמעותה של בטיחות בעבודה, הינה, בראש וראשונה — לעבוד, ליצור להיות בריא ולחיות.

יהא מפגש ראשון זה, אבן דרך למפגשים דומים בעתיד ולפחות פעם אחת בשנה.

ההסתדרות הכללית • התאחדות התעשיינים • מרכז חקלאי • ארגון הקבלנים והבונים
שאול בן־שמחון, יו״ר המדור לבטיחות בועד הפועל | אלים (מיל.) פלג תמיר, המנהל הכללי | ר. שפירא, מזכיר | דוד שטרן, נשיא הארגון

המוסד לבטיחות ולגיהות
נפתלי [illegible], מנכ״ל המוסד

לבטיחות ולגיהות

למנהלינו היקרים
חיים טיבר
אברהם דמי טיבר ורעיתו

ברכת מזל־טוב נאמנה לנשואי
הנכדה־הבת
אביטל עב״ל

עובדי „ציון" יהודה
חברות לבעות בע״מ

מחר הגרלת מפעל הפיס

[illegible]

אם אתה: רוצה שכרטיסי הברכה
לשנה החדשה יגיעו ליעדם
אל תשלח
כרטיסים או מעטפות
שמידותיהם
קטנות מ־9×14 ס״מ

בשל גורמים
שבתיפעול שרותי הדואר,
לא יקבל
משרד התקשורת
כרטיסי ברכה ומעטפות
קטנים ממידות אלה

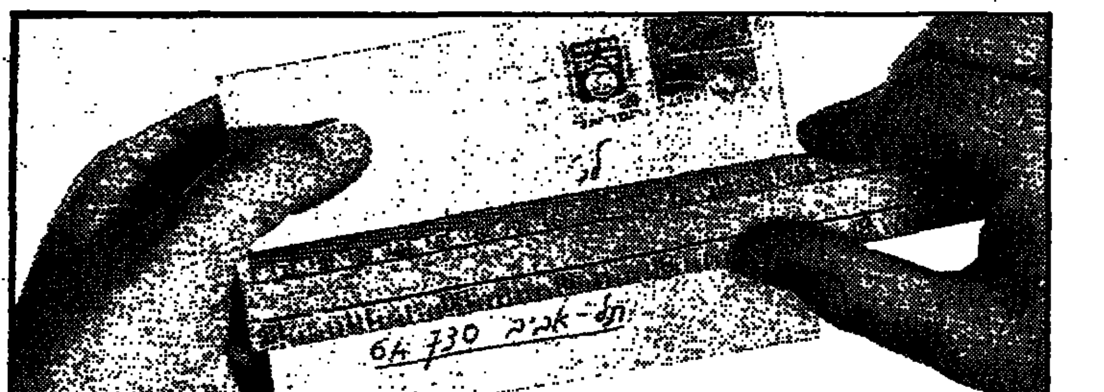

אם רצונך שברכותיך יגיעו ליקירך בזמן
הקדם ושלח אותן
אם יצטברו כל עשרות מליוני הברכות במתקני הדואר
בשבוע האחרון שלקראת החג, קשה יהיה להבטיח שהעומס הגדול לא ישבש
את חלוקת הדואר הרגילה ושברטיסי ברכה רבים יגיעו לאחר החג.

בברכת שנה טובה
משרד התקשורת

משרד התקשורת/הנהלת הדואר | לשכת הפרסום הממשלתית

בית לוחמי הגיטאות
ע״ש יצחק בצנלסון
למורשת השואה והמרד

מודיע על הצגת־בכורה
של סרטו התיעודי
על שואת יהודי אירופה

„המכה ה־81"

בליל שבת, 30 באוגוסט בשעה 9 בערב	— בקיבוץ לוחמי הגיטאות להברי המשק בלבד
ביום א׳, 1 בספטמבר בשעה 9 בערב	— בירושלים, באולם תיאטרון ירושלים בחסות נשיא המדינה פרופ׳ אפרים קציר
ביום ד׳, 4 בספטמבר בשעה 7.30 בערב	— בקיבוץ עין חרוד, בית ציזלינג במסגרת התכנסות־זכרון לבני משפי שטורמן
ביום ה׳, 5 בספטמבר בשעה 9.30 בערב	— בתל־אביב, בקולנוע תל־אביב בחסות ראש העיר מר שלמה להט

הסרט נוצר בידי: זיקו ארליך, דוד ברגמן, חיים גורי
המערכת: זיקו ארליך, דוד ברגמן, חיים גורי, צבי שנר
מוסיקה: יוסף מר־חיים
זמרת: שולי נתן

הכניסה להצגות אלה לפי הזמנות בלבד

ביום שישי, 30.8.74, נחוג במשקנו
חג קבלת מחזור בנים
לחברות
המסיבה פנימית

המפקדים מתבקשים לשחרר חייליהם לערב זה.

קיבוץ גנוסר

לחברנו בעבודה ראובן גדסי

השתתפותנו הכנה והעמוקה
במות עליך בנך
אפרים הי״ד

לאחר יסורים ממושכים מאז פציעתו בעת מלחמת התשה.

ההנהלה ועובדי
קו־אופ תל־אביב דן־השרון
אגודה צרכנית שיתופית בע״מ

בצער רב הננו מודיעים על פטירתו של יקירנו
עו״ד נח טוניק

ההלוויה תצא מבי״ח בילינסון אל בית העלמין בקרית־שאול היום, יום רביעי, י׳ באלול תשל״ד (28.8.74) בשעה 15.30.

המשפחה

במלאות 3 שנים לפטירתו של
ח״כ מרדכי עופר ז״ל

תתקיים אזכרה בבית הקברות בקרית שאול מחר, יום חמישי, י״א באלול תשל״ד 29.8.74 בשעה 17.00.

נפגשים ליד השער.

המשפחה

ביום חמישי, י״א באלול תשל״ד 29.8.74
בשלושים למות חברנו ממייסדי קיבוצנו
יצחק גבירץ ז״ל

יתקיים יום עיון לזכרו על הנושא:
„המועצה האזורית — יחידת מינהל בכבדי"
במועדון לחבר בשעה 13.00. בשעה 4.00 אחה״צ גילוי המצבה.
מתאספים ליד בית הבנים במשק.

המשפחה
משרד הפנים
ארגון המועצות האזוריות
חברי שביב

במלאת 10 שנים למות יקירנו
שמריה צמרת ז״ל

נפקוד את קברו ונעלה את זכרו
ביום חמישי, י״ח באלול תשל״ד 5.9.74
ומתכנסים בשעה 4.00 אחר־הצהרים.

משפחת צמרת
בית השיטה

ילדים -
בואו והביאו ספריכם
לשוק ספרי לימוד משומשים
„מתלמיד לתלמיד"

השוק פתוח מידי יום ברחבת התיאטרון העירוני ברח׳ פבזנר
בין השעות 10.00—19.00 עד יום ו׳ 30.8.74
בין השעות 10.00—14.00

החלפה — מכירה וקניה
של ספרי־לימוד משומשים

עיריית חיפה
אגף לתרבות, נוער, חברה וספורט

אנו מודיעים בצער על פטירתו
של בעלי, אבינו וסבנו
אברהם בוקסבאום ז״ל

ההלוויה תתקיים היום בבית הקברות של קיבוץ גלעד בשעה 15.30.

המשפחה המתאבלת
וחברי הקיבוץ